10 PÁGINAS — 40 Centavos

MAXIMA
A sociedade não é mais do que o desdobramento e a continuação da familia; se o homem sái da familia corrompido, corrompido entrará na sociedade.
Lacordaire

Diario Carioca

Fundador: J. E. DE MACEDO SOARES

SABADO 30 OUTUBRO 1943

ANO XVI — RIO DE JANEIRO — Diretor: HORACIO DE CARVALHO JUNIOR — PRAÇA TIRADENTES N.º 77 — N. 4.717

Ante o Impeto Irresistivel da Ofensiva Russa

Desmoronam as Defesas Nazistas em Toda Linha

STANLEY BURCH ESCREVEU

Congresso Mesmo no Exilio

(Correspondencia especial da "Reuters")

ARGEL, 29 — Viajando clandestinamente, mais de vinte dos 40 delegados da "Resistencia" que deverão chegar a esta cidade, procedentes do interior da França, estarão nesta capital para assistir á primeira sessão a Assembléia Consultiva temporaria francesa. Alguns destes delegados se descrevem como "retardatarios". Pierre Cot, que foi ministro do Ar no gabinete Leon Blum, regressa dos Estados Unidos. Colonias francesas e praticamente todos os paises latino-americanos, exceto a Argentina, estarão aí representadas. Muitos delegados de movimento de resistencia adotam nomes supostos para evitar atos de represalias. Segundo o Radio França, de Argel, os representantes do movimento de resistencia contam com a maioria de 55 entre os 84 membros da assembléia. Representantes da Camara dos Deputados e do Senado contam com vinte dos restantes. Foram adjudicados outros vinte postos a partidos politicos, em proporção á sua força respectiva na ultima Camara. O Comité de ação socialista tem cinco assentos, o Radical Socialista cinco, os Moderados sete e os operarios tres. Na sessão inaugural, sexta-feira, haverá uma cadeira vazia, reservada pelo conselho central de resistencia dentro da França a um misterioso delegado ulterior. O motivo desta dramatica reserva não foi dado a conhecer. Os membros do movimento clandestino selecionado pelo Conselho Central, tem chegado a Argel, em grupos, durante três semanas, e em França deram combate á Gestapo e á Administração de Vichy desde ha anos. Tomam apelidos comuns, como Dupont e Leroux, para evitar represalias contra seus lugares.

Qualquer que seja o numero dos que seguem, utilizarão seus 40 votos. Ha muito pouca diferença nos pontos de vista destes homens que combateram lado a lado na França e provavelmente votarão sempre em bloco. Entre os delegados de resistencia predominam os esquerdistas. Vinte e quatro representam oito movimentos clandestinos. Onze, oito dos quais são socialistas, comunistas ou radicais, representam partidos politicos de resistencia reconstituidos e com assento no Conselho de Resistencia; quatro são representantes sindicais clandestinos. Os esquerdistas predominam tambem entre o segundo grupo de vinte membros da Camara popular e Senado anteriores á guerra, a qual compreende três comunistas, cinco socialistas e cinco radicais alem de varios delegados da direita. Uma clausula proibe a eleição de parlamentares que tenham desempenhado cargos do governo de Vichy nomeados por Petain e ultima sessão da Camara Francesa em 1940, a menos que se tenham distinguido pessoal e posteriormente ao movimento clandestino. Doze delegados de movimento de resistencia exteriores á França formam a terceira categoria. Incluem três da Africa setentrional, quatro de Comitês no estrangeiro, inclusive America do Sul e cinco personalidades que ajudaram aos aliados. Doze representantes de todas as autoridades locais na Africa setentrional e todas as colonias francesas, desde o Pacifico á Africa, foram a quarta categoria. A eleição de dois delegados de Argel será provavelmente impugnada na primeira sessão, sob alegação de irregularidade de procedimento.

A assembléia não é Parlamento: Os poderes legislativo e executivo ficarão para após a libertação da França. Ela é apresentada como "voz de França" — como significando a possibilidade de fazer conhecer a opinião do povo que sofre e resiste. Seu poder moral será muito consideravel e não se espera que as propostas que formula deixam de ser tomadas em consideração pelo Comité Francês de Libertação Nacional.

O discurso inaugural será pronunciado pelo general De Gaulle estando presente o general Giraud. Energica resolução será provavelmente votada, recomendando o julgamento do general Bergeret e Pierre Pucheu, sob que são acusados de traição.

As Forças Sovieticas Avançam Para Fechar a Ultima Porta de Fuga da Crimeia

OS ALEMÃES NÃO CONSEGUEM ESTABELECER UMA LINHA DEFENSIVA — CAPTURADAS NUMEROSAS LOCALIDADES E POSIÇÕES ESTRATEGICAS — UMA DIVISÃO BLINDADA TRANSFERIDA DA ITALIA PARA A RUSSIA — EM AÇÃO OS GUERRILHEIROS LETÕES

De Moscou Harold King, correspondente especial da "Reuters" escreve: — Tres aspectos assinalaram a marcha das operações na frente russo-alemã de ontem para hoje:

1) — aumentou sensivelmente o vigor da ofensiva russa ao longo de toda a frente do Dnieper ao mar de Azov;

2) — tomou ritmo acelerado, aproximando-se fuga em desordem, a retirada das tropas nazistas na area de Melitopol;

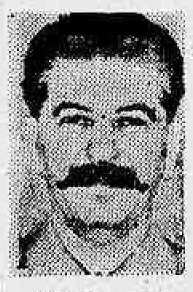

Stalin

3) — caraterizou-se a disposição alemã de defender a Criméia, "custe o que custar", na execução das ordens do Fuehrer, ordens essas contudo, que vasados na mesma diapasão, não puderam ser cumpridas desde a conquista de Stalingrado.

Para o Azov em Melitopol

Um despacho do "front", assinalando o impeto em que se desenvolve a ofensiva russa do Dnieper ao mar de Azov, disse que "os alemães ainda não conseguiram formar uma firme linha de defesa, na area desde o rio até o mar".

Ruem as defesas nazistas

(De Londres, a "A. P." diz: — "As defesas alemãs ruiram ao longo de toda a frente entre Melitopol e o Mar de Azov" — declara o radio de Moscou.

Fechando a ultima porta de fuga

As pontas de lança das unidades de tanques e das colunas blindadas moveis dos soviets estão avançando através das vastas steppes da Ucrania ocidental, a menos de 60 milhas de Perekop, ultima "porta" de fuga aberta ás guarnições nazistas da Criméia.

Os russos estão avançando numa média de 12 a 18 milhas por dia e atingirão Perekop dentro de uma semana, se essa velocidade fôr mantida).

Cresce como uma inundação

Uma infindavel teoria de tanques, em corrente ininterrupta, assim como de canhões moveis, estava enchendo os terrenos ocidentais de Melitopol, seguindo as pegadas das forças alemãs em retirada. Um correspondente de guerra compara o avanço dos tanques e canhões russos, em corrente sem fim, naquela area, á "enchente do rio na primavera". E os nazistas, na sua fuga, abandonavam estoques imensos de munições e caminhões militares, pois a pressa da retirada não lhes deixava vagar para carregar tudo.

A consideravel força alemã que se retira da area de Melitopol movimenta-se para o sul, com a intenção de fazer "finca pé" nas imediações da Criméia.

Ocupada Konstantinovka

(De MOSCOU, a United Press diz em telegrama urgente: O comunicado desta noite informa que as tropas russas se apoderaram da cidade de Konstantinovka, situada a 72 milhas a oeste de Melitopol.)

Recapturada Zurazh-Vitebsk

Houve tambem mais uma ação notavel, com a nova recaptura da cidade de Zurazh-Vitebsk, a 23 milhas nordeste de Vitebsk. A referida cidade mudou de mãos diversas vezes desde os ultimos avanços russos na area.

No outro ponto nevralgico da frente do Dnieper ao Azov, a região de Dniepropetrovsk, anunciou-se terem as forças russas avançado até aproximadamente 45 milhas a sudoeste daquela importante cidade ha dias recapturada.

Mais de cem localidades conquistadas

(A U. P. acrescenta: A sudoeste do Dnieper inferior, os russos avançaram entre 12 e 25 quilometros e recuperaram 30 localidades habitadas.

(A sudoeste de Dniepropetrovsk, o avanço foi de 6 a 10 quilometros, sendo 26 o numero de localidades reconquistadas.)

Uma divisão vinda da Italia

No setor de Krivoi Rog, as forças russas continuaram marchando vitoriosamente, apesar da chegada de uma nova divisão blindada alemã de tanques procedente da Italia. Essa divisão, aliás, foi para substituir uma outra que perdera metade de seus carros blindados em contra-ataques levados a efeito com o fito de deter as forças russas que convergiam para a cidade. Entre as margens mais baixas do Dnieper e na Criméia, o recuo nazista é á custa de perdas elevadissimas. Em Krivoi Rog, pode-se dizer que a reação é apenas "para ganhar tempo".

Um aspecto, não muito noticiado, é o fato de, não obstante a fase crucial em que se vêem os alemães na frente italiana, estarem sendo distraidas forças daquela peninsula para atuar no sul da Russia.

(Conclue na 2ª pag.)

ROOSEVELT DECLARA:

Exito Completo na Conferencia de Moscou

Será Assinado Um Acordo de Suma Importancia — Os Tres Paises Colaborarão Num Organismo de Após-Guerra — Intensa Atividade No Comité de Redação — Unanimidade Nos Problemas da Guerra e do Após-Guerra — De Conteudo Militar a Entrevista Stalin - Eden

De Washington, a "U. P." informa: — O presidente Roosevelt declarou, hoje, que a Conferencia de Moscou alcançou um exito completo, e que dentro de pouco tempo, será assinado um acordo de suma importancia.

DESTRUIDOS OS BOATOS DO EIXO

Esta informação dada pelo presidente aos jornalistas, na habitual entrevista coletiva que dá ás sextas-feiras, destroe por completo os comentarios do Eixo, espalhados com fins de propaganda, segundo os quais, Hull, Eden e Molotov não haviam chegado a nenhum acordo e que serias divergencias entre os conferencistas ameaçavam os propositos que determinaram a reunião.

OS ESTADOS UNIDOS APOIARÃO

Ao dar o seu ponto de vista sobre uma resolução do Congresso, que define a politica exterior que deveriam seguir os Estados Unidos, o presidente disse que apoiaria aquela resolução, que, em termos gerais, estabelece, que o pais deve cooperar com todas as nações na implantação de metodos que impeçam a consumação de futuras guerras.

Roosevelt

FAVORAVEL A' DECLARAÇÃO DO SENADO

E a "A. P." acrescenta — Roosevelt declarou tambem que é francamente favoravel á declaração do Senado, segundo a qual, para evitar a guerra, no futuro, os Estados Unidos cooperarão com as outras nações, mas não ousou avançar até o ponto de dizer se a Resolução Connally, que agora se encontra em discussão, no Senado, é a mais adequada).

ACORDO NO ESPIRITO, NO CONVENIO E NAS PESSOAS

O presidente afirmou que os resultados alcançados na conferencia de Moscou são muito promissores, não só pelos diversos assuntos que conterá o convenio, mas tambem pelo espirito que imperou na Conferencia.

Acrescentou logo em seguida, que os exitos obtidos já constituem um formal desmentido ás cinicas previsões alemãs, que auguravam para a conferencia uma atmosfera de suspeitas e sua inutilidade em todos os sentidos.

O presidente disse tambem a esse respeito que na conferencia todos os assuntos foram abordados com absoluta calma, sendo magnificas as relações individuais entre os seus participantes.

Logo depois que sejam assinados os diversos documentos, disse mister Roosevelt, estes serão dados ao conhecimento do publico, provavelmente em Moscou.

Ao ser perguntado se as conversações de Moscou apressaram a data da reunião Stalin-Roosevelt-Churchill, o presidente respondeu que não tinha mais noticias a esse respeito do que há quinze dias.

UNIDADES NOS PROBLEMAS DE GUERRA E APOS-GUERRA

Em seguida, afirmou que não estava ainda em condições de fornecer detalhes sobre a conferencia que se realiza na capital sovietica, pois não deseja provocar confusões. No entanto, podia dizer desde já que os acordos a que se ajustam ao proposito unanime, acrescentando que haviam sido ventilados não só os problemas de guerra, mas tambem os do após guerra.

O ELOGIO DE HULL, EDEN E MOLOTOV

O presidente terminou dizendo que o secretario de Estado, Cordell Hull, a quem dispensou muitas palavras de elogio, merecia uma boa parte de suas homenagens pelo espirito que havia prevalecido durante as conversações de Moscou. Os representantes da URSS e Inglaterra merecem tambem um igual tributo.

RECEBIDOS COM ENTUSIASMO EM LONDRES

De LONDRES, Randal Neale, comentarista diplomatico da Reuters diz: A declaração do presidente Roosevelt, de que chegara a um acordo na conferencia de Moscou, foi recebida com entusiasmo em Londres.

INQUIETAÇÃO EM BERLIM

Por outro lado, a noticia deve ser causado grande pezar em Berlim que tem acompanhado com notoria inquietação o desenrolar das conversações, compreendendo sua incapacidade em empanar-lhe o brilho.

EM GRANDE ATIVIDADE O COMITE' DE REDAÇÃO

A Reuters informa: As Comissões de redação da Conferencia se acham mais atarefados que nunca, tratando de pôr em dia a grande massa de serviço realizado pelos tres delegados principais.

OS ACORDOS

— Informa: observadores acham que os acordos alcançados na Conferencia de Moscou, a que se referiu o presidente Roosevelt, hoje, foram os seguintes:

1) — Prosseguimento da guerra até que a Alemanha seja completamente derrotada.

2) — Concordancia da Russia em fazer-se representar na Conferencia da Paz;

3) — Concordancia da Russia em que da referida Conferencia participem todas as nações presentemente ocupadas, inclusive a Polonia.

4) — A questão das futuras fronteiras será resolvida sobre bases amistosas, depois da guerra;

(Conclue na 2ª pag.)

Intensos Preparativos Para a Batalha de Roma

A ESQUADRA ALIADA BOMBARDEIA INTENSAMENTE A ÁREA DE MINTURNO — ESPERADA UMA OFENSIVA GERAL ANGLO-AMERICANA — O GENERAL ALEXANDER CONCENTRA O 8.º EXERCITO EM MOLISE

General Montgomery

DO Q. G. Aliado na Africa do Norte, Stanley Burch, correspondente especial da Reuters, diz: A Batalha de Roma cada dia mais se aproxima. E as ações preliminares, que — pode-se dizer — começaram virtualmente logo após a Batalha do Volturno, estão dia a dia recebendo novo impulso. Até ontem, todavia, essas ações se tinham limitado ás operações terrestres, no lento, mas seguro, avanço do grupo de exercitos do general Alexander, e no martelar continuo das linhas de defesa nazistas proximas á capital italiana e ao norte dela, na direção das posições de Rommel, ao longo do rio Pó.

De ontem para hoje, o poderio naval — que apenas esporadicamente se manifestara, em canhoneios rapidos e no apoio e transporte das forças anfibias — entrou em cena, de maneira mais efetiva.

A ESQUADRA ALIADA BOMBARDEIA A AREA DE MINTURNO

Pela manhã de hoje, informou-se oficialmente, que navios de guerra da esquadra aliada do Mediterraneo tinham bombardeado as posições nazistas da area de Minturno.

A area visada fica na região da rodovia e da ferrovia ocidentais costeiras que levam a Roma, a historica Via Appia, que tem atravessado os seculos e por onde os seculos tem passado.

A cidade de Minturno e nas fronteiras da Campanha Romana, e é tambem, de seu lado, local historico, nela se tendo refugiado Mario quando proscrito por Sila. Está Minturno no golfo de Gaeta, distante apenas 8 milhas do porto do mesmo nome. E dista tambem 25 milhas a noroeste do ponto em que a rodovia da Via Appia se bifurca, nas imediações de Forada.

O QUINTO EXERCITO

Acompanhando a ação naval, as forças terrestres aliadas tiveram vantagem assinaladas de ontem para hoje.

O Quinto Exercito ameaça — segundo se anunciou oficialmente — a junção rodoviaria de Teano. Uma elevação estrategica, de importancia para o ataque, do alto, ás posições nazistas, na planicie, foi ocupada, apesar do tempo se ter manifestado excessivamente ruim nas ultimas vinte e quatro horas, com chuva insistente.

E um informe, aqui ouvido pela Radio França de Argel, deu curso á noticia de que "era agora esperada uma grande batalha na frente do Quinto Exercito, com as forças do general Clark, já defrontando em cheio as defesas de Rommel situadas nas montanhas Matese. Esperava-se entanto que a resistencia alemã será formidavel.

Mas os informes de outras fontes tambem disseram que se está na iminencia da ofensiva geral aliada em todo o sul da Italia. Essas informações partem tanto de fontes aliadas como de fontes nazistas.

O OITAVO EXERCITO

Foi confirmada, oficialmente, no comunicado de hoje, a captura de Montefalcone pelas forças do general Montgomery.

(Conclue na 2ª pag.)

Cartas Dos Nossos Leitores

O DASP E A CARREIRA DE DATILOGRAFO

"Rio, 28-10-1943. — Sr. diretor do DIARIO CARIOCA":

A proposito do topico "O DASP e a Critica", publicado no seu conceituado jornal de 24 deste venho lembrar a V. S. o seguinte detalhe sobre o assunto: na sua primeira e respeitavel nota distribuida á imprensa, o sr. presidente do DASP enumerou a carreira de datilografo entre as beneficiadas por aquele orgão governamental. No entanto, ao que parece, houve equivoco nessa citação.

Vejamos: em 1936 quando do reajustamento dos quadros, foi criada a carreira de datilografo, com os seguintes vencimentos: (Cr$ 500,00 ... Cr$ 600,00, Cr$. 700,00 e.... Cr$ 900,00 (fim da carreira).

Com advento do DASP, e depois de "acurados estudos", a carreira foi modificada: a classe inicial passou a vencer Cr$ 400,00 e as seguintes .... Cr$ 500,00 e Cr$ 600,00 (final da carreira).

Realizando-se novo concurso para preenchimento de cargos vagos concurso êsse iniciado na época em que a carreira dava vencimento de .. Cr$ 500,00 a Cr$ 900,00 e cujo termino foi já na época de Cr$ 400,00 a Cr$ 600,00, os nele aprovados fizeram verdadeira sabotagem, não aceitando a nomeação com tão baixa remuneração. Em vista disso os orgãos governamentais fizeram inumeras nomeações interinas, pois que para isso basta indicação do nome, sem a obrigação de previo concurso.

Deante do ocorrido, isto é, desinteresse pela classe inicial da carreira de datilografo, com os Cr$ 400,00 mensais, e necessitando as repartições cada vez mais de datilografos o DASP abriu novo concurso, e mudou a estrutura da carreira, estabelecendo como classe inicial a de .... Cr$ 600,00.

Resumindo: antes dos estudos do DASP os datilografos ganhavam de 500 a 900 cruzeiros mensais; depois do DASP passaram a ganhar de 400 a 600; e ultimamente, ainda por influencia do DASP, passaram a ganhar de 500 a 600!

Melhoria feita pelo DASP: no fim de alguns anos o datilografo, vencendo 500 cruzeiros, tem uma promoção de 100 cruzeiros, e, se quizer melhorar de vida, terá de enfrentar novo concurso, para mudar de carreira.

Que grande beneficio, não é, sr. Diretor?

Leitor assiduo, João Ninguem — (funcionario!).

Prefeitura Do Distrito Federal

VAI RECEBER CALÇAMENTO UM TRECHO DA AVENIDA VISCONDE DE ALBUQUERQUE

Em despacho de ontem, o prefeito Henrique Dodsworth autorizou á Secretaria Geral de Viação e Obras a abrir concorrencia publica para a construção do calçamento do trecho inicial da Avenida Visconde de Albuquerque, na Gavea.

NOVO SISTEMA DE ILUMINAÇÃO PARA A AVENIDA RIO BRANCO

Conforme tivemos oportunidade de noticiar, a Prefeitura, em entendimento com a Inspetoria Geral de Iluminação, está providenciando a modificação do sistema de iluminação da Avenida Rio Branco. Para esse fim já estão sendo retirados os postes do centro daquela arteria, que serão colocados nas zonas laterais, com um grande acrescimo de amperagem das lampadas.

A CAMPANHA DO LENÇOL NO DEPARTAMENTO DE DIFUSÃO CULTURAL

Na campanha do lençol, iniciada pelo Clube Municipal, o Departamento de Difusão Cultural da Prefeitura se colocou em situação de destaque, conseguindo coletar cerca de 420 lençois. Por esse motivo, aquele Departamento recebeu um premio conferido pelo referido Clube e que constou do oferecimento de um valioso aparelho de bufet. O premio em apreço foi entregue ontem, ao dr. Henrique Batista Pereira, diretor do Departamento e diretores do Clube Municipal. Nessa ocasião houve troca de saudações.

FARÃO UM CURSO DE PESCA E PISCICULTURA

Afim de receberem instruções praticas relativas ao ensino da Pesca e da Piscicultura, o diretor do Departamento de Educação Primaria da Prefeitura está solicitando o comparecimento, no proximo dia 5 de novembro, ás 16 horas, na Escola Tiradentes, de uma ou mais professoras das seguintes escolas: 6-1 — 7-1 — 8-1 9-1 — 10-1 — 12-1 — 13-1 10-11 — 14-6 — 15-11 — 11-6 16-6 — 17-6 — 6-4 — 4-5 7-5 — 10-12 — 16-7 — 13-14 19-14 — 20-14 — 12-15 e 8-15.

CHAMADO O POSSUIDOR DE UM TITULO DE EMPRESTIMO

O chefe do Serviço do Preparo da Divida, em ordem de serviço baixada ontem e por determinação do diretor do Departamento do Tesouro, está solicitando o comparecimento, ali, do possuidor do titulo de numero 162.581, do emprestimo de .... Cr$ 100.000.000,00, referente ao decreto 3.462, de março de 1931, afim de ter a solução final do processo de apreensão anotado naquele Serviço.

NO GABINETE

Em seu gabinete, o prefeito recebeu, ontem, os srs. ministro João Alberto, coronel Jonas Correia, drs. Teobaldo de Miranda Santos, Herbert Antunes, Soares Pereira, Amandino de Carvalho, Julião Martins Castelo, Carlos Schuerin Filho, Eurico Batista e José Alves Filgueiras.

NA SECRETARIA DO PREFEITO

Despachos do prefeito Henrique Dodsworth:

Conceição Gilete de Andrade Wirs — Antonio Vieira Primeiro e Severino de Oliveira Lima — Arquive-se em cumprimento do despacho do sr. presidente da Republica.

Alfredo Del Gima — Oficie-se á Coordenação da Mobilização Economica.

Companhia de Siderurgica Nacional — Oficie-se comunicando que os assuntos a serem tratados pelo representante da Cia. mencionada e relativos a ensino técnico, devem ser encaminhados ao secretario geral de Educação.

America F. C. — A' Secretaria Geral de Viação e Obras para informar.

Bacharelandos de 1943 da Faculdade Nacional de Direito — Ao Serviço de Teatros para informar.

Ladislau Bein — Proceda-se nos termos do parecer.

Maria Guidi Ossece — Ao Departamento de Fiscalização para informar.

Oficio 328-A da Comissão Especial de Desapropriações — A' Secretaria Geral de Administração para informar.

DESPACHOS DO SECRETARIO DO PREFEITO

Ubaldo de Oliveira Soares — Gastão Soares de Moura — Felisbela de Magalhães Astuto — Cecilia Brandi de Lima — Altevir Sá Ribas — Orlando de Souza Carvalho — Hilda dos Santos Barbosa — Henrique Carneiro de Mendonça Gentil José de Castro — João Paulo Pereira da Silva e Aldo Alves Sampaio — Deferido.

SECRETARIA GERAL DE ADMINISTRAÇÃO

Despachos do dr. Jorge Dodsworth, secretario geral:

Vitalina Machado Soares — Deferido.

S. A. Boa Esperança — Indeferido, uma vez que o comprador não outorgou á Sociedade em referencia, expressos poderes para representa-lo e firmar o competente recibo de quitação.

Vitorino Ramos Fernandes e Rubem Oliva — Ao 4 PS para a necessaria inspeção de saude.

Iraceina Dufles Teixeira — Benedito Lemos Peixoto — Milton Guarita — Sergio de Azevedo Castro — Alcina Correia Krenow — Vitor de Melo Schubnel e Valdir Dias Osorio — Faça-se o expediente de exclusão a pedido.

DEPARTAMENTO DO PESSOAL

Despachos do diretor:

Afonso Henrique Braga — Nada ha que deferir.

Mario Antonio da Silva — Manuel Martins de Souza — Maria José de Macedo — Elias Batista Barbosa — Candido Juliano Filho — Sabato Grosso — Arnaldo de Azevedo Estrela — Francisco Brandão Jaime de Carvalho — Compareçam.

Lia Palhares Parodi — Abono as faltas.

SERVIÇO DE CONTROLE LEGAL

Despachos do chefe:

Anatilde Guimarães — Alcides Herculano de Oliveira — Lidia Neto Guimarães Veloso — Joaquim Alves — Izabel Xastron Avilez — Aristides de Castro e Pedro Justino — Compareçam.

Antonio Marinho de Oliveira Junior — Satisfaça a exigencia.

Rute Paiva Lacerda e Oton do Monteiro Quinteiro — Compareçam para assinar o livro de matricula.

SERVIÇO DE IDENTIFICAÇÃO

Exigencias:

Antonio Alves Costa e Maria de Lourdes Nascimento — Compareçam.

DEPARTAMENTO DE ORGANIZAÇÃO

Despachos do diretor:

David Fridman — Francisco Helmut Schneider e Nelson Nilo Heck — Submetam-se a inspeção de saude.

SECRETARIA GERAL DE EDUCAÇÃO E CULTURA

Ato do secretario geral:

Foi transferido o professor Marina Lopes da Fonseca do Departamento de Educação Primaria para o Instituto de Educação.

DEPARTAMENTO DE EDUCAÇÃO PRIMARIA

Atos do diretor:

Foram designados Cintra de Carvalho Correia para a Escola José Carlos Rodrigues; Daiva Chaves Martinho para a Escola Soares Pereira; Eclia Belas para o Colegio Pernambuco; Cibele Pinto Natal para a Escola 7-1; Maria Nazareth Andrade Duarte para a Escola Tobias Barreto; Carmelita da Cruz Medeiros para a Escola Bolivia e Jaime Cook Conceiro, para a Escola 9-11.

DEPARTAMENTO DE DIFUSÃO CULTURAL

Ato do diretor:

Foi designado Nilze Gonçalves Caldeira para o C. E. A. Dr. Cocio Barcelos.

DEPARTAMENTO DE SAUDE ESCOLAR

Ato do diretor:

Foi designado o médico Plinio Maciel Monteiro para substituir o chefe do 13º D. M. durante as férias regulamentares do chefe atual.

INSTITUTO DE EDUCAÇÃO

Despachos do diretor:

Tarcizia de Jesus Almeida — Leda Maria do Amaral Silva e Iraci Pires Salzado — Deferido.

SECRETARIA GERAL DE FINANÇAS

Atos do dr. Mario Melo, secretario geral:

Foi designado Ernestina Figueira de Melo para o Serviço Mecanografico.

Foram transferidos — Ita Franca de Souza para o Departamento de Contabilidade, e Leda Faria para o Departamento do Contencioso Fiscal.

DESPACHOS

Temistocles Alves Barcelos Correia — Antonio Clemente e Jarbas Leme Nogueira e outros — Restituam-se, em termos.

Wilson Vieira Coelho — Edite Batista de Souza — Eduardo Carneiro da Costa Guimarães — Armando Campos — Ligio Livio Moreira do Amaral — Juvenal Ruiz Viana — Paulo Alves de Lemos — Manuel Correia de Assis e Luiz Cancio Pereira Soares — Sim, sem prejuizo para o serviço.

PAGAMENTOS DE HOJE NA CAIXA REGULADORA DE EMPRESTIMOS

Serão pagas, hoje, as seguintes propostas:

60858 — 61466 — 61488 — 61512
61523 — 61615 — 61730 — 61734
61791 — 61806 — 61827 — 61828
61832 — 61337 — 61341 — 61848
61851 — 61852 — 61856 — 61859
61861 — 61864 — 61874 — 61876
61878 — 61886

ROOSEVELT DECLARA:

(Conclusão da 1ª pag.)

5) — A Russia não faz exigencias territoriais, a não ser aquelas que considera absolutamente necessarias para sua segurança;

6 — Os aliados concordam em fazer a revisão das fronteiras, para que a Russia tenha proteção contra ataques futuros:

7) — a Russia se compromete a não alentar a difusão das teorias comunistas em nenhum territorio que não esteja sob seu controle direto;

8) — O alto Comando Russo aprova absolutamente a estrategia aliada, inclusive os planos para reabertura da "Segunda Freitas.

9) — Embora a questão das fronteiras tenha sido deixada para depois da guerra, os Aliados consideram "logicas" as reivindicações russas quanto a porções do Baltico e Polonia á Bessarabia e a bases em alguns territorios filandeses.

Alem dos acordos feitos, no tocante aos assuntos acima mencionados, declara-se que a Russia destacou a conveniencia da Alemanha ser ocupada por forças das tres Potencias aliadas e de ser governada por um governo que se crie como ampliação da Comissão do Mediterraneo. Sabe-se mais que a Russia fez questão absoluta de não carregar sozinha a responsabilidade de plicia a Alemanha depois da guerra.

NO CASO DE COLAPSO ALEMÃO

De Washington, a "U. P." diz: — Nos circulos bem informados se acredita que a conferencia de Moscou terá em conta toda a especie de previsões para serem aplicadas no caso de um eventual armisticio que poderia surgir como consequencia de um brusco colapso do Reich nos proximos meses. No entanto não se confirmaram nem se desmentiram estas informações no Departamento de Estado e não se espera uma derrocada da Alemanha antes do fim deste ano, porem, deve reconhecer-se a possibilidade de que esse acontecimento possa ter lugar.

PROBLEMAS DE TRANSIÇÃO ENTRE A PAZ E A GUERRA

E a "Reuters acrescenta: — Segundo informações disponiveis em Washington, a conferencia foi dedicada, principalmente, ás questões que surgirão da reconquista do territorio europeu, agora ocupado pela Alemanha. Ao passo que alguns principios gerais, para o acordo final sobre o após-guerra, foram estabelecidos pelos membros da conferencia, acredita-se que os esforços principais visaram chegar a um acordo para garantir a ação unida durante o periodo de transição entre a guerra e a paz.

Tal ação estará necessariamente baseada em aspectos militares. Assim, não foi questão de estabelecer fronteiras para o após-guerra, assunto mais indicado para uma conferencia da paz.

O futuro da Polonia e dos Estados Balticos será considerado quando as exigencias militares possam ser relegadas a um lugar secundario.

CONSULTA PERMANENTE ANGLO-RUSSO-AMERICANO

De Washington, George Imeson, enviado especial da "Reuters", escreve:

Acredita-se que uma das decisões principais da conferencia de Moscou será o estabelecimento de um metodo de consulta permanente entre as tres potencias, com um centro em Londres.

DE CONTEUDO MILITAR A ENTREVISTA STALIN-EDEN

De Moscou, Harold King, correspondente especial da "Reuters" escreve: — Sabe-se que foi discutida a atual situação militar por ocasião da visita que, na ultima quarta-feira, o Secretario do Foreign Office, sr. Anthony Eden, fez pela segunda vez ao marechal Stalin, acompanhado do comandante-geral, sir Hastings Ismay, chefe do Estado Maior de Churchill, como ministro da Defesa. A visita foi feita de acordo com o Secretario de Estado norte-americano, sr. Cordell Hull.

DE CARATER EXTREMAMENTE CONFIDENCIAL

Desde que Churchill visitou Stalin, ha mais de um ano, não houvera oportunidade de se proporcionar ao chefe do Governo russo uma informação verbal sobre a situação militar aliada.

E os assuntos discutidos na ultima quarta-feira foram tão confidenciais, que a ninguem se poderiam confiar nem num recinto fechado a sete chaves.

Foi a conversação militar mais franca que se manteve com Stalin, desde a entrevsta Churchill-Stalin, ha doze meses, realizada pelo desejo e promessa de Churchill de facilitar ao governo russo informações detalhadas com a maior frequencia possivel.

A AÇÃO DOS GUERRILHEIROS IUGOSLAVOS

Inutilizada a Ferrovia Belgrado-Salonica

ANIQUILADOS OS NAZISTAS NO SEGUNDO ATAQUE A ILHA BRAC

DO CAIRO, a INS. diz que o Q. G. Iugoslavo anuncia que a estrada de ferro Belgrado-Salonica, unica linha de que dispõem os nazistas para enviar abastecimentos á suas tropas na Grecia e nas ilhas da região oriental do Mediterraneo, foi posta fora de ação por um tempo consideravel, em consequencia dos ataques realizados pelos patriotas iugoslavos.

REPELIDO NOVO ATAQUE A ILHA BRAC

LONDRES, 29 (Por John Parris, da United Press) — Os guerrilheiros iugoslavos aniquilaram uma segunda força nazista que tentou desembarcar na ilha de Brac, ao sul de Spalato no Adriatico, e destruiram 20 pontes, ao realizarem um ataque geral contra a importantissima linha ferrea de Zagreb a Belgrado.

No decurso de outras ações, os patriotas se apoderaram da cidade bosniana de Rogatitsa, e aniquilaram pelo menos 600 fascistas alemães. Os nazistas tambem tiveram muitos feridos e perderam abundante material de guerra.

Um dos aspectos mais importantes da campanha que realizam os guerrilheiros, é constituido pela sistematica destruição de trens que transportam abastecimentos necessarios aos fascistas alemães.

Os observadores militares locais opinam que nessa estupenda campanha de destruição os patriotas são guiados e ajudados por um grupo de oficiais britanicos escolhidos, que durante a campanha do Egito, Tunisia e Sicilia aprenderam e aperfeiçoaram a "arte da sabotagem".

OFICIAIS BRITANICOS EM AÇÃO

Os referidos observadores se negam a fornecer detalhes e a fazer comentarios, porém, como disse um deles, "a obra de demolição na Iugoslavia é demasiado perfeita, para que seja executada somente por guerrilheiros sem muita preparação.

Deve haver ali quem os dirija." Ha tempo se sabe que oficiais britanicos de ligação acompanham os guerrilheiros, e dai a se suspeitar que a eles se uniram peritos em demolição.

Como os britanicos ocupam portos italianos do Adriatico, é muito facil enviar á Iugoslavia homens por via aérea ou em submarinos.

DESTRUINDO AS VIAS FERREAS

As estradas de ferro de via estreita da Iugoslavia meridional são facil presa para os patriotas. Os trens passam por longos tuneis. As estradas descrevem curvas fechadas e correm por elevados envotas das montanhas.

Atacar os trens e as estradas de ferro não constitue um problema para os guerrilheiros, os quais se ocultam facilmente entre as pedras, e quando o trem se aproxima, dão o sinal aos grupos que o aguardam nos tuneis ou nas curvas.

Os fascistas alemães agora levam nos trens guardas armados de fuzis e metralhadoras; porém esses homens são tambem alvo facil para a excelente pontaria dos patriotas.

Pode se assegurar que quase não ha um trem que circule pelo sul da Iugoslavia sem sofrer danos.

Segundo o comunicado dos guerrilheiros, os fascistas alemães haviam enviado na noite de 21 do corrente uma coluna de desembarque na ilha de Brac, porém, os guerrilheiros a aniquilaram totalmente.

Dois dias depois, ou seja no dia 23, os fascistas alemães destacaram uma segunda força que correu a mesma sorte tragica da primeira. Ao mesmo tempo, os fascistas alemães desembarcaram tambem na peninsula Peljesac, situada em frente a desembocadura do rio Nereyva, porém, foram atacados em seguida pelos patriotas. A luta continua nesse momento com muito vigor.

Na Eslovenia, os patriotas que, operam ao sul do rio Sava, se apoderaram de varias aldeias fortificadas, onde aniquilaram muitos invasores nazistas, além de apresar grande quantidade de material belico.

A GREVE DOS MINEIROS NORTE-AMERICANOS

77.000 Trabalhadores Deixaram o Trabalho

LONDRES, 29 (U. P.) — Em artigo publicado pelo semanario nazista "Das Reich", e divulgado pela radio de Berlim, o dr. Goebbels, ministro da Propaganda alemã, diz que os alemães vão aumentando cada semana, suas defesas antiaereas e que as perdas dos aliados são sempre crescentes, insistindo em afirmar que se aproxima o dia "das represalias contra a Inglaterra". Admite que a Wermacht encontra "algumas dificuldades" em certos setores, porem acrescenta que a situação poderá ser restabelecida, pois afirma que a maquina belica alemã está inteiramente intacta e funciona sem tropeços de nenhuma especie.

Dr. Goebbels

Pareco significativo que Goebbels tenha escrito: "Na Alemanha não existe oposição á guerra. Durante todo o curso das hostilidades nunca se registou um motim.

Podemos opor-nos aos nossos inimigos com uma moral de guerra, que é de uma firmeza indomavel em todos os aspectos".

LONDRES, 29 (A. P.) — O radio germanico anunciou que um prefeito prussiano — August Barsch, de Gussow, ao sul de Berlim — foi preso por ouvir o radio britanico em seu escritorio e "tentar alarmar o povo de sua cidade, espalhando falsos boatos", sendo essa a primeira admissão oficial de que uma autoridade germanica seja "derrotista", movimento que, segundo o tom da propaganda alemã, está ganhando muito terreno no Reich.

CRESCE O EXERCITO DOS SEM TETO NA ALEMANHA

LONDRES, 29 (Reuters) — O crescente exercito de pessoas sem lar na Alemanha, vai ser reunido em povoações de emergencia, construidas em gigantesco anel ao redor de qualquer cidade bombardeada ou que possa sê-lo, — informa o bureau telegrafico escandinavo, controlado pelos alemães.

O plano para construir casas de cimento em blócos secionados, provou-se inadequado, e se propõe, agora, construir cidades completas a poucos quilometros de cada ponto de perigo.

Familias que perderam suas residencias em virtude do bombardeio, espera-se que ajudem a construir novos logares, pois não ha suficiente mão de obra disponivel.

INTENSOS PREPARATIVOS PARA A BATALHA DE ROMA

(Conclusão da 1ª pag.)

continuando as formações britanico-canadenses no progresso que já se lhes tornou quantidade constante, desde que, prosseguindo na ação vitoriosa da Africa do Norte, o Oitavo Exercito invadiu a ponta da "bota" italiana.

A cidade de Montefalcone, ocupada pelos britanicos, fica na margem meridional do rio Trigno, 25 milhas ao norte de Campobasso e umas quatro milhas de Castelmauro, ontem capturada. (Os alemães já "admitiram" a evacuação desse setor). Após entrarem em Montefalcone, os veteranos soldados de Montgomery prosseguiram na avançada através de precipicios e florestas colocando-se ao cair da noite a apenas duas milhas da importante estrada lateral que borda o Trigno.

No flanco esquerdo de Montgomery, foi pelas suas forças ocupada a aldeia de Molise, com o que mais se aproximaram as tropas britanicas das posições montanhosas de Rommel, na Italia Central.

ALEXANDER CONCENTRA SUAS FORÇAS

O general Alexander, com o Oitavo Exercito em Molise, nos Apeninos Centrais, e enfrentando o coração do sistema defensivo alemão, está concentrando todas as suas forças para o ataque ao Maciço, contra as barreiras montanhosas que são a defesa natural de Roma.

Alem da ocupação de Montefalcone e, sobretudo, Molise, pelo Oitavo Exercito, o flanco esquerdo das tropas norte-americanas á leste do Maciço abriram mais uma profunda cunha nas posições inimigas. Avançando até o "passo" de Gascano, essas forças colocaram o sistema central de transporte dos alemães — entre as autopistas gemeas de Roma, sob o impeto aliado.

IMINENTE A BATALHA DE ROMA

No juizo dos observadores militares, a batalha de Roma deverá começar sem tardança. Os alemães estão se defendendo encarniçadamente e desesperadamente em todos os acessos da sua linha montanhosa de defesa. Durante as ultimas semanas, tanto o Quinto como o Oitavo Exercito lentamente arrebataram aos nazistas os pontos de resistencia, como em fila indiana... E novos ataques estão em expectativa.

A AÇÃO AEREA

Enquanto isso, as formações aereas do marechal do ar sir Arthur Tedder martelam as colinas, os cruzamentos de rodovias, os trens, as pontes e as concentrações de tropas inimigas na retaguarda da linha de frente. Caças-bombardeiros atacam objetivos ao norte e na area da batalha meridiona.

A ação mais destacada da aviação aliada foi a que executaram esquadrilhas de caça-bombardeiros atacando campos de pouso situados perto de Orvietto, Littoria e Foligno, no norte de Roma. Orvieto, destacadamente, teve seus aerodromos visados. Sua importancia, alem do mais, deriva do fato de estar essa cidade localizada na linha ferea que se estende da capital italiana á Florença.

ANTE O IMPETO IRRESISTIVEL DA OFENSIVA RUSSA

(Conclusão da 1ª pag.)

Afundados dois navios alemães no golfo da Finlandia

Noticiou-se hoje que dois navios-transportes alemães foram afundados no golfo da Finlandia, enquanto seis aviões da "Laftwaffe" eram derrubados em combates aereos, pela aviação naval.

Em atividade os guerrilheiros letões

Em terra, assinalou-se nas ultimas vinte e quatro horas a intensificação da ação dos guerrilheiros letões, que estão auxiliando eficazmente as tropas regulares russas, no noroeste. Esses guerrilheiros, desde o principio do mês, descarrilaram e destroçaram vinte composições ferroviarias de tropas nazistas.

Por Considerar a Derrota Iminente

SUICIDOU-SE UM MEMBRO DA DIETA JAPONESA

General Tojo

CHUNGKING, 29 — (Associated Press) — Noticias chinesas, relatam que, segundo informações de Toquio, transmitidas pela radio de Domei, Seigo Nakano, membro ultrafascista da dieta japonesa, suicidou-se, devido á crença de que o Japão iria enfrentar uma derrota iminente.

TERMINOU O PERIODO DE SESSÕES DO CONGRESSO NIPONICO

S. FRANCISCO DA CALIFORNIA, 29 — (U. P.) — A emissora de Toquio informou que terminou hoje o 83.º periodo de sessões da Dieta, por cujo motivo o primeiro ministro, general Tojo, pronunciou um discurso entre outras coisas o "premier" niponico disse que o Japão construiu "fortificações inexpugnaveis a qualquer invasão".

Informou Tojo que a Dieta aprovou uma resolução pela qual o Imperio Niponico se consagra ao estabelecimento da "Nova Ordem Mundial".

Anteriormente, a Dieta havia aprovado os quatorze projetos de lei apresentados pelo governo, os quais completam praticamente a fiscalização éstatal sobre a industria belica, elevam o limite da edade para o serviço militar e dispõem a transferencia das industrias estabelecidas nas zonas expostas aos bombardeios inimigos para outras mais seguras.

A Radio Toquio tambem informou que o ministro das Relações Exteriores, Sr. Sigemitsu, conferenciou com o ministro alemão de Toquio, sr. Heinrich Staner, afim de trocar "diversas informações".

Diario Carioca

EXPEDIENTE:

Diretoria :

Horacio de Carvalho Junior
Diretor-Presidente

Diretor-Secretario
Danton Jobim

Diretor-Gerente
Henrique de Moura Liberal

Telefones:
Direção: 22-3023 — Chefe da Redação e Secretaria: 42-5571 — Redação: 22-1539 — Administração e Gerencia: 22-3035 — Publicidade: 22-3018 — Oficinas: 22-0824 — Gravuras: 22-1785.

ASSINATURAS:

Para o Brasil:	
Ano	Cr$ 90,00
Semestre	Cr$ 50,00
Para o Exterior:	
Ano	Cr$ 200,00
Semestre	Cr$ 130,00

VENDAS AVULSAS:
EM TODO O BRASIL
CR$ 0,40

São cobradores autorizados os srs. J. T. de Carvalho e Antonio Ferreira da Rocha.

Percorre o interior do pais a serviço desta folha, o sr. Romualdo Perrota, nosso inspetor.

REPRESENTANTES:
Minas Gerais — Belo Horizonte: Osvaldo N. Massote

Sucursal em São Paulo: Mario Cordeiro — Rua Xavier de Toledo, 84-1º andar, sala 3 — Tel. 4-0898

Pernambuco — Recife: Rui Duarte

Alagoas — Maceió: Paulo Travassos Sarinho

Baia — Salvador: Virgilio D. Borba Junior

Publicidade: 22 - 3018

— PRAÇA — TIRADENTES, 77

A FRENTE INTERNA DO REICH

Goebbels Procura Iludir o Povo Alemão Amenizando as Derrotas da Wehrmacht

PRESO UM PREFEITO PRUSSIANO POR OUVIR O RADIO BRITANICO

WASHINGTON, 29 (R.) — Continuam em greve 77.000 mineiros, em onze Estados da União.

OS SALARIOS DE GUERRA

WASHINGTON, 29 (R.) — A crise na industrial hulheira norte-americana, que vinha fermentando ha muito tempo, saiu a tona ao abandonar milhares de mineiros ás minas, em protesto pelas propostas de salarios da junta de trabalho para a guerra. Assim, a producão carbonifera está ameaçada de colapso. A Junta de Trabalho decidiu passar o assunto das greves ao presidente Roosevelt. Pode acontecer que o governo se aproprie de algumas minas de carvão e, talvez, imponha multas a John Lewis e a outros dirigentes mineiros.

Já antes de que Lewis rejeitasse o plano de liquidar a disputa de salarios, mais 15.000 mineiros abandonaram hoje o trabalho elevando o total de grevistas a 60 000. O plano concedia a um aumento minimo de um dolar e doze centavos e meio.

As ultimas greves têm sido contrarias ao ultimatum da Junta de Trabalho para a guerra, que proibia as greves não autorizadas nas minas norte-americanas de carvão betuminoso.

A BULGARIA RECEIA A INVASÃO RUSSA

LONDRES, 29 (INS) — A rapidez do avanço russo provocou grande tensão nos Balcans, que temem uma invasão aliada. A BBC afirma que a guarda nacional de Bucarest recebeu "novas instruções de emergencia".

A imprensa rumena admite a gravidade da situação e pede aos habitantes que permaneçam calmos.

O APELO DOS ALEMAES AOS BULGAROS

LONDRES, 29 (INS) — A BBC informou que o general alemão Von Welchs pediu á Bulgaria que ponha todos os seus recursos na costa do mar Negro a disposição do exército alemão, afim de que este possa "enfrentar uma possivel invasão russa".

Da RAF á FAB A MISSÃO BRASILEIRA, EM LONDRES

LONDRES, 29 (De Guy Bettany, da Reuters) — Altas patentes da RAF receberam, em nome da Royal Air Force, a missão aérea brasileira que chegou a uma estação de Londres, esta noite. O embaixador brasileiro, em companhia do adido militar, coronel Azambuja Brilhante e de todos os componentes da embaixada e do consulado brasileiros, estavam na plataforma, além de varios outros oficiais da RAF.

Ouvido pela Reuters, o coronel Sá Earp declarou: "Estamos ha tão poucas horas da Inglaterra que não tivemos tempo para oferecer impressões. E, em Londres, fomos surpreendidos com o "black-outo" na estação. Tivemos uma viagem muito boa e, onde quer que passassemos, em nosso longo vôo, recebemos as melhores provas de atenção dos oficiais da RAF. Estamos muito satisfeitos com a nossa visita á Inglaterra".

Um vice-marechal do Ar deu as boas vindas ao chefe da missão aérea brasileira, augurando á mesma o melhor êxito, aqui. Depois, cordialmente apertou a mão dos componentes da missão e tambem do oficial piloto Pretyman, de São Paulo, que será um dos oficiais de ligação junto á mesma.

O coronel Sá Earp, foi conduzido ao hotel pelo embaixador brasileiro, no carro deste.

Amanhã, a missão fará uma visita ao Ministerio do Ar, em companhia de um membro do Estado Maior.

Sabe-se que terá oportunidade de ver algumas das ultimas fotografias dos danos efetuados pelos bombardeios na Alemanha e na Europa ocupada. No domingo a missão será recebida pelo embaixador, em sua residencia perto de Ascot.

E na segunda-feira, começará a tournée pelos centros de treinamento aéreo.

Não vos esqueçais de que os cegos necessitam sempre do vosso auxilio. Encaminhai-os para a ALIANÇA DOS CEGOS, á rua 24 de Maio n. 47 — Rio de Janeiro — Telefone 48-5202.

INEDITORIAL

Contrastes e Confrontos

O presidente Getulio Vargas foi, na realidade, um homem providencial para o Brasil, como um grande animador de iniciativas particulares e publicas. Acima de tudo coube-lhe organizar a economia brasileira.

O "crack" mundial, e com ele um mergulho no caos, teve repercussões intensas dentro de nosso país. Quando os efeitos se foram diluindo, estava o Brasil com um homem de visão á frente. E ele criou o primeiro orgão de controle da economia particular. O Instituto do Açucar e do Alcool deve-lhe a concepção. Ele juntou os dois problemas e ao resolver a crise do açucar possibilitou a solução pratica do problema do combustivel nacional. Era um gaucho sem preconceitos, era um homem do extremo sul, alheio aos interesses regionalistas açucareiros que vinha disciplinar a economia, melhorar a técnica de fabricação, elevar os salarios rurais e industriais, e dar oportunidade de lucros razoaveis a uma velha industria que se debatia em grave crise, tanto no norte como no Centro e Sul. O presidente Getulio Vargas entregou a direção do I. A. A. a um outro gaucho, o sr. Leonardo Truda, que com larga visão e firme pulso, executou uma magistral obra á frente do setor açucareiro. Plantou canaviais, lançou as bases da industria de alcool anidro, traçou as normas da limitação de produção, na hora em que era necessario limitar a fabricação de açucar, sem porém afetar o ritmo de maiores plantios para atender aos volumes crescentes da fabricação de alcool. Teve o sr. Leonardo Truda a felicidade de ter um companheiro de trabalho á altura do empreendimento. Era o sr. Andrade Queiroz, cearense, reto, frio e equilibrado, o companheiro ideal para o gaucho exuberante e dinamico.

Legam os dois o patrimonio de trabalho, de organização do I. A. A., a um pernambucano, literato, historiador, politico, o sr. Barbosa Lima Sobrinho. Era um expoente da nossa literatura historica: escrevera um livro cheio de humor e um tanto cheio de pequenas perfidias, sobre a Revolução de outubro de 1930. Enfim, sendo pernambucano, havia a impressão que deveria ter açucar no sangue, isto é, deveria entender da economia basica do seu Estado. Foi, a principio, feliz, pois que se abrigou nas sombras do carvalho frondoso plantado pelos senhores Truda e Andrade Queiroz.

Levou avante aquele antigo programa de equilibrio estatistico. Cingia-se ao seguinte: verificar a produção, as necessidades de consumo, exportar os excessos ou converte-los em alcool combustivel. Chegada a guerra, estaria o sr. Barbosa Lima Sobrinho á altura do momento?

Ai é que está o contraste: se os dois anteriores administradores estavam senhores dos problemas, decifraram-no, resolveram-no nos tempos agudos da crise de depressão e consumo baixo, o sr. Barbosa Lima Sobrinho, empregando os mesmos metodos, teria de fracassar. Continuou com a mistica da superprodução, vendo em cada saca a mais fabricada um crime que só tinha absolvição com um pagamento exagerado de uma taxa que ia enriquecer os cofres do I. A. A.. Se o mercado nacional comportava maiores quantidades de açucar mesmo onerado com multas e taxas, por que então essa politica de perseguição? O que visava o sr. Barbosa Lima Sobrinho era aniquilar a produção excedente sulista, com receio de que o Norte não pudesse escoar a sua produção.

Era um nocivo erro de visão. Porque, se a navegação fosse normal, os canaviais aumentados iriam dar materia prima para o alcool. Se houvesse dificuldades de transporte, o consumidor do sul não ficaria com minguada ração de açucar. Minguada, porque no interior do Brasil meridional ha lares onde desde algum tempo não entra açucar.

E, apesar de tudo, o sr. Barbosa Lima, como se estivesse numa casa de louças, haja a destroçar canaviais, inutilizando-os com as bombas incendiarias das taxas elevadas. Seria interessante que o I. A. A. publicasse o total das taxas pagas pelos usineiros do sul, desde que rebentou a guerra, e o volume do açucar extra-limite sujeito a esse pagamento. Mas, para o presidente do I. A. A. desestimulo á produção não tem valor, o que vale é aquela peça literaria, de invulgar beleza, que foi ha dias republicada, e que os produtores batizaram de "pastoral". A guerra já ia em crescendo, os campos da Europa ha muito tinham sido regados por sangue, e, neste recanto maravilhoso, debaixo de um céu sempre azul, estrelas á noite luzindo, um homem alheio ao drama, lança, com candidez e inocencia, seu grito de alerta para os perigos de maiores plantios de cana, de super-produção de açucar. Consumidores do sul, alcool combustivel eram problemas secundarios ou sem importancia. Diria mesmo s.s. que esses consumidores são "impacientes". Seria o amigo, que não teve um conselho amigo. Teve, mas não ligou. Ao voltar dos Estados Unidos, após o inicio da Guerra, o interventor Amaral Peixoto levantou a bandeira de maiores plantios de cana. Plantar mais canas era o seu lema. Não encontrou éco da parte do presidente do I. A. A.. Ele estava no mundo da abstração.

Feitos todos esses confrontos, que grandes contrastes...

(Transcrito do "O Jornal", de 29 do corrente).

Ontem, no Catete

DESPACHARAM COM O PRESIDENTE DA REPUBLICA OS MINISTROS DA VIAÇÃO, DA AERONAUTICA E O COORDENADOR DA MOBILIZAÇÃO ECONOMICA — RECEBIDOS EM AUDIENCIA

O presidente da Republica recebeu, ontem, para despacho, no Palacio do Catete, os srs. general João de Mendonça Lima, ministro da Viação, Joaquim Pedro Salgado Filho, ministro da Aeronautica, ministro João Alberto, coordenador da Mobilização Economica. Em audiencia o chefe do Governo recebeu um grupo de jornalistas americanos acompanhados do sr. Valentim Bouças.

— Esteve, ontem, no Palacio do Catete, em visita ao presidente da Republica uma numerosa comissão de operarios de Minas Gerais, representantes de varios Sindicatos de classe.

Tribunal do Juri

ABSOLVIDOS OS REUS

Sob a presidencia do juiz Murta Ribeiro funcionando o promotor Otavio Bastos para julgar os réus Diogo Serra Gadelha e Gonçalo Juliano, que ás 19,30 horas do dia 3 de janeiro do corrente ano, dirigiram-se ao Café Marialva, sito á rua de S. Pedro n.. 290, e ali, estando o primeiro armado com uma barra de ferro e o segundo com um sabre, agrediram inopinadamente a Emilio Rivera Alvarez, que recebeu lesões que lhe produziram a morte.

Saindo do estabelecimento, os referidos individuos encontraram na rua Regente Feijó, Abilio Paulino Lopes, que não conheciam e o agrediram, ainda, produzindo-lhe varias lesões.

Ambos foram processados e denunciados como incursos no art. 294 parag. 1º e art. 303 (duas vezes) todos da então Consolidação das Leis Penais.

Submetidos ontem a julgamento, o primeiro dos acusados foi absolvido e o segundo teve o seu delito desclassificado para ferimentos leves (art. 303), tendo o juiz julgado prescrita a pena.

A Proxima Inauguração do 1.º Congresso Brasileiro de Economia

Por iniciativa da Associação Comercial do Rio de Janeiro, será instalado nesta capital, em meados do mês de novembro proximo, o 1º Congresso Brasileiro de Economia.

No referido certame, que vem recebendo a adesão de todos os pontos do territorio nacional, serão apresentadas varias teses que interessarão a todas as classes produtoras do país, muitas das quais já estão sendo elaboradas.

O 1º Congresso Brasileiro de Economia, dado o objetivo que visa neste instante da vida nacional, isto é, o estudo dos problemas ligados á economia do Brasil em todos os seus aspectos fundamentais, será um conclave de grande significação para a vida do país.

Prorrogado o Prazo de Apresentação dos Reservistas Recem-Convocados

O tenente coronel Ruderico Dantas Barréto, chefe da 1ª Circunscrição de Recrutamento, avisa, por nosso intermedio que, por ordem superior, foi prorrogado para amanhã, dia 31, o prazo para a apresentação dos reservistas recem-convocados pela mesma Repartição, cuja apresentação estava marcada para o dia 28 ultimo.

Os Problemas da Borracha

DETALHADA EXPOSIÇÃO SOBRE O ASSUNTO FEITO AOS JORNALISTAS NORTE-AMERICANOS

No auditorio do Departamento de Educação dos Serviços Hollerith, o sr. Valentim F. Bouças, na qualidade de diretor-executivo da Comissão de Controle dos Acordos de Washington, fez uma detalhada exposição sobre os problemas relacionados com a batalha da borracha, aos jornalistas norte-americanos que estão no Brasil a convite da Rubber Development Corporation.

Entre os assistentes estavam o ministro João Alberto, o capitão Amilcar Dutra de Menezes, homens de imprensa, técnicos e autoridades interessadas no programa de expansão da produção da borracha.

Concluindo a sua exposição, o sr. Bouças solicitou aos jornalistas americanos que encarassem todas as questões do ponto de vista do beneficio dos dois países, sempre amigos e hoje aliados em uma guerra longa e dificil.

Depois da exibição de filmes sobre a produção da borracha na Amazonia, foi oferecido aos jornalistas norte-americanos e demais convidados um almoço pelo s. Valentim Bouças.

ATOS DO CHEFE DO GOVERNO

CRIANDO A ORDEM DO MERITO AERONAUTICO — MODIFICANDO UM ARTIGO DO DECRETO-LEI QUE DISPÕE SOBRE A ADMINISTRAÇÃO DOS NOVOS TERRITORIOS FEDERAIS — AUTORIZANDO O APROVEITAMENTO NA RESERVA AERONAUTICA DE ALUNOS QUE CONCLUIRAM O CURSO EM ESCOLAS AMERICANAS

Aposentadorias, Autorizações, Nomeações, Exonerações, Remoções e Promoções Nas Pastas da Justiça, Fazenda e Viação — Outros Decretos-Leis

Criando a Ordem do Merito Aeronautico, o presidente da Republica assinou o seguinte decreto-lei:

"Art. 1º — Fica criada a Ordem do Mérito Aeronautico.

Art. 2º — Esta ordem será concedida aos militares de aeronautica, nacionais ou estrangeiros, que houverem prestado notaveis serviços ao país, ou se tiverem distinguido no exercicio de sua profissão.

Paragrafo unico — Igualmente será concedida aos civis que houverem prestado relevantes serviços á Aeronautica.

Art. 3º — A ordem em apreço terá cinco graus, cuja insignia, desenhos e demais minucias constarão do Regulamento da mesma.

Art. 4º — As nomeações serão feitas por decreto, de motu-proprio do chefe de Estado ou mediante proposta do ministro de Estado da Aeronautica como presidente do Conselho da Ordem.

Art. 5º — Todo o expediente relativo a esta Ordem será feito pelo Ministerio da Aeronautica.

Art. 6º — O Regulamento da ordem de que trata o presente decreto-lei será aprovado mediante decreto.

Art. 7º — Este decreto-lei entrará em vigor na data de sua publicação.

Art. 8º — Revogam-se as disposições em contrario".

Modificando um artigo do decreto-lei que dispõe sobre a administração dos novos territorios federais, o presidente da Republica assinou o seguinte decreto-lei:

"Art. 1.º — O art. 16 do decreto-lei 5.839, de 21-9-43, passa a vigorar com a seguinte redação:

"Art. 16 — Aos militares que forem mandados servir na administração dos Territorios serão concedidas as vantagens asseguradas por lei ao exercicio da comissão militar nas regiões de fronteiras".

Art. 2º — Este decreto-lei entrará em vigor na data de sua publicação, revogadas as disposições em contrario".

Autorizando o aproveitamento na reserva aeronautica de alunos que concluam cursos em escolas americanas, o presidente da Republica assinou o seguinte decreto-lei:

"Art. 1º — Fica o ministro da Aeronautica autorizado a aproveitar na 2ª classe da Reserva da Aeronautica, na graduação de aspirante a oficial mecanico ou da especialidade respectiva, e na forma estabelecida pelo decreto n. 9.805, de 29 de junho de 1942, os estudantes que concluirem com aproveitamento cursos feitos em escolas de formação de oficiais dos Estados Unidos da America do Norte, cujo grau de instrução seja equivalente ao dos Centros de Preparação de Oficiais da Reserva da Aeronautica.

O presidente da Republica assinou, ontem, os seguintes decretos na pasta da Guerra:

Nomeando por necessidade do serviço — o coronel Tales de Azevedo Vilas-Boas, chefe do Estado Maior do 3º Grupo de Regiões Militares, o tenente coronel Amauri Pereira, chefe do Deposito Central de Material de Engenharia e o major medico Bonifacio Antonio Borba, comandante da 1ª Formação Sanitaria Regional.

Mandando agregar ao respectivo quadro o major Hugo Garrastazú.

Mandando incluir no Quadro Suplementar Privativo o tenente coronel Amaurí Pereira.

Promovendo, por antiguidade e em ressarcimento de preterição, ao posto de major o capitão Coaraciara Bricio do Vale Pereira.

Mandando contar de 25 de outubro do corrente ano antiguidade de posto ao major Ademar Pavão Martins.

Tornando insubsistente o decreto de 17 de setembro do corrente ano, na parte referente a promoção do aspirante a oficial da Reserva de 2ª classe, Mario de Tocantins Lobato, bem assim demitindo o referido aspirante do serviço ativo do Exercito.

Transferindo o tenente coronel Inimá Siqueira e o major Antero de Matos Filho, do quadro de Estado Maior da Ativa para o Quadro Ordinario e o major Irapuan Saturnino de Freitas, do Quadro Ordinario para o Suplementar Geral.

Classificando por necessidade do serviço o major Ernesto Leite Machado no 14º RI, ficando sem efeito sua classificação no 40º BC.

Transferindo por necessidade do serviço — o coronel Floriano de Lima Brayner e os majores Luiz Gonzaga da Rocha e Pedro de Souza Bruno, do Quadro Ordinario para o Suplementar Geral; o tenente coronel João Batista Rangel do 40º BC para o 6º RI e o tenente coronel Roberto Deolindo Santiago deste Regimento para aquele Batalhão.

Classificando o coronel Arguinal Caiado de Castro e o tenente coronel Samuel da Silva Pires no 1º RI.

Concedendo transferencia para a Reserva do Exercito ao sub-tenente Valdemar Castro de Carvalho, Angelo Machado da Silva, Cantonilho Ilha e Osvaldo Pinto Pinheiro.

O presidente da Republica assinou os seguintes decretos:

NA PASTA DA JUSTIÇA

Aposentando, Otavio Carlos Soares, oficial administrativo, classe L.

NA PASTA DA AGRICULTURA

Nomeando — Luiz Fernandes Costa, agente fiscal do Imposto de Consumo, classe H, no interior do Estado do Maranhão, e, interinamente: Clarice de Castro Rebelo Azevedo, como substituto, ajudante de tesoureiro, padrão G, da Alfandega de Salvador e Hilda dos Santos Pereira, como substituto, ajudante de tesoureiro, padrão H, da Delegacia Fiscal do Tesouro Nacional do Estado de Minas.

Nomeando, interinamente, escrivão de Coletorias das Rendas Federais — Beltramino Pettini, em Itajobi, S. P., José Magno da Silva, em Herfulandia, Mato Grosso, João Gomes de Faria, em Sertanopolis, Paraná, Rubem Cirilo Castex, em Palmas, Paraná, Osvaldo Vieira da Cunha, em Buenopolis, Avelino Bastos de Castro, em Riacho de Santana, Baía, Astrolabio Daltro Barreto, em Cipó, Baía, Arnaldo Fernandes, em Brotas, Baía, Armindo Leite dos Santos, em Brumado, Baía, Antonio Cerqueira Campos, em Itaberaba, Baía, Anibal Vital Carnauba Filho, em Santa Inez, Baía, Anibal Gonçalves de Carvalho, em Barreiras, Baía, Anibal Alvaro Evangelista da Cunha, em Paramirim, Baía, Alcebiades da Silva Oliveira, em Carinhanha, Baía, Agnelo da Silva Braga, em Santa Maria, Baía, Frázio Ba... Marinho, em Lençois, Baía, Enock Espinola Teixeira, em Caculé, Baía Frazio Batista da Silva, em Irará, Baía, Gilberto Ferreira Barbosa, em Rio Contas, Baía, Gilecrio Borges Sampaio, em Capivari, Baía, Humberto de Araujo Borges de Barros, Baía, João Aguiar, em Bonsucesso, Baía, João Ramos Ferreira, em Bom Jesus da Lapa, Baía, Joaquim Gomes da Gesta, em Mutuipe, Baía, José Morais Viana, em Barra da Estiva, Baía, Laurentino Pinheiro de Almeida, Guanambi, Baía, Lourival Sales Ferreira, em Macaubas, Baía, Luciano Malazer Camara, em Riachão do Jacuipe, Baía, Milton Watt Almeida, em Chique-Chique, Baía, Nephtali Matos Bittencourt, em Paripiranga, Baía, Oldeck Barbosa da Rocha, em Nilo Peçanha, Baía, Osmar Wilson da Silva, em Seabra, Baía, Otacilio Silva Santa, em Cicero Dantas, Baía, Pedro Anias de Carvalho, em Curaçá, Baía.

Nomeando José Benedito Loureiro de Mendonça, escrivão da Coletoria de Rendas Federais em Aparecida, SP.

Exonerando Duarte Fonseca de Aquino e José Florêncio da Mota Vasconcelos e ... Maia de Vasconcelos, de engenheiro, classe J.

Exonerando do cargo de escrivão de Coletorias das Rendas Federais, no Estado da Baía — Agnelo da Silva Braga, de Santa Maria, Arnaldo Fernandes de Brotas, Armindo Leite dos Santos, de Brumado, Antonio Cerqueira Campos, de Itaberaba, Anibal Vital Carnauba Filho, de Santa Inés, Anibal Gonçalves de Carvalho, de Barreira, Alvaro Evangelista da Cunha, de Paramirim, Baía, Alcebiades da Silva Oliveira, de Carinhanha, Astrolabio Daltro Barreto, de Cipó, Avelino Bastos de Castro, de Riacho de Santana, Carlos Marinho, de Lençois, Enock Spinola Teixeira, de Caculé, Brazio Batista da Silva, do Ipirá, Gilberto Ferreira Barbosa, do Rio de Contas, Gilecerio Borges Sampaio, Capivari, Humberto de Araujo Borges de Barros, de Andaraí, João Aguiar, de Bonsucesso, João Ramos Ferreira, de Bom Jesus da Lapa, João Sousa Gramido, de Maraú, José de Morais Viana, de Barra da Estiva, Laurentino Pinheiro de Almeida, de Guanambi, Lourival Sales Ferreira, de Macaubas, Milton Watt Almeida, de Chique-Chique, Neftali Matos Bittencourt, de Paripiranga, Oldaek Barbosa da Rocha, de Nilo Peçanha, Osmar Wilson da Silva, de Seabra, Otacilio Silva Santana, de Cicero Dantas, Pedro Anias de Carvalho, de Curaçá e Remigio José da Silva Filho, de Gendeuba.

Concedendo exoneração a Rudolf Langer, de engenheiro, classe J e a Ovidio Augusto de Sousa, de servente, classe C.

Concedendo exoneração a Rudolf Langer, de engenheiro, classe J e a Ovidio Augusto de Sousa, de servente, classe C.

Removendo, a pedido, José Vieira Barradas, agente fiscal do Imposto de Consumo, classe J, de Maceió, para o interior de Minas e Francisco Assis da Silva, escriturario, classe 9, da Alfandega de São Francisco para o Tesouro Nacional.

Removendo "ex-officio" no interesse da administração — Americo Xavier Pereira de Brito, oficial administrativo, classe H, da Delegacia Fiscal do Tesouro no Rio Grande do Norte, para o Tesouro Nacional, Francisco de Assis Garrido, escriturario, classe E, da Recebedoria do Distrito Federal para a Alfandega de São Luiz e Jaime de Oliveira Guimarães, oficial administrativo, classe I, da Casa da Moeda, para o Tesouro Nacional.

Tornando sem efeito os decretos que nomearam Hermes de Queiroz Lima, escrivão da Coletoria das Rendas Federais em Aparecida, SP e José Benedito Loureiro de Mendonça, escrivão da Coletoria das Rendas Federais em Itajobi, SP.

Promovendo — Clovis Sales Pereira, agente fiscal do Imposto de Consumo, classe I, do interior de Alagoas, para a classe J, capital do mesmo Estado; José Rodrigues de Assunção, escrivão da Coletoria das Rendas Federais, em Agua Preta, 4ª classe, para a 3ª classe, na 1ª Coletoria em São Lourenço, no Estado de Pernambuco; e Manuel Japi da Frota, agente fiscal do Imposto de Consumo, classe H, do interior do Maranhão, para a classe I no interior de Alagoas.

Concedendo autorização a Milton Soares Diniz, ajudante de despachante aduaneiro da Alfandega do Recife para exercer a função de despachante aduaneiro junto á mesma Alfandega.

Aposentando — Francisco da Costa e Sousa, agente fiscal do Imposto de Consumo no interior de Minas, classe J, Antonio Luiz de Castro Barbosa e Elisiario Campos Barbosa, oficiais administrativos, classe 26 e classe 1, Alicio Atagiba.

Pondo em disponibilidade Eduardo de Sousa Carvalho, no cargo de fiel de pagador da 2ª Pagadoria do Tesouro Nacional.

Autorizando os cidadãos brasileiros — Levindo Inacio de Oliveira, Edison Pires de Miranda, Geraldo Rabelo, Pedro Guimarães, Aristides José Ferreira, Florencio Figueiredo Cavalcante, e Berta Lopes Coelho, a comprar pedras preciosas.

Revogando o decreto que autorizou a firma Garcia e Oliveira, a comprar pedras preciosas.

NA PASTA DA VIAÇÃO

Aprovando novo projeto e orçamento para aquisição e montagem de um torno mecanico para oficinas de The Leopoldina Railway Company Ltd.

NO CONSELHO NACIONAL DE AGUAS E ENERGIA ELETRICA

Autorizando o "Banco Construtor do Brasil N. S. A., a construir uma linha de transformadora na cidade de Petropolis, Estado do Rio de Janeiro.

PRESIDENCIA DA REPUBLICA

O presidente da Republica assinou um decreto considerando de interesse militar: a "Industrias Tecnicas Ltda.", de Juiz de Fora e "Fabrica Eletro-Aço", de São Caetano S. A.", de São Paulo.

O presidente da Republica assinou um decreto-lei, criando, a titulo provisorio, um Hospital Militar de 4ª classe, em Teofilo Otoni.

O presidente da Republica assinou um decreto-lei criando, para instalação imediata, o 1º Regimento de Obuses Auto-Rebocado.

O presidente da Republica assinou um decreto criando 18 funções de auxiliar de escritorio na tabela numerica de extranumerario mensalista da Recebedoria do Distrito Federal.

O presidente da Republica assinou um decreto-lei criando, no quadro permanente do Ministerio da Fazenda, uma função gratificada de assistente da Delegação do Tribunal de Contas junto ao Departamento Federal de Compras.

Não Foi Modificado o Prazo Para Registro de Nascimento

OS POBRES ESTÃO DISPENSADOS DA MULTA

Respondendo a uma consulta do dr. Joaquim José Silva, juiz municipal de Inhaumas, Minas Gerais, o sr. Marcondes Filho, ministro da Justiça, transmitiu-lhe o seguinte telegrama: Em resposta ao seu telegrama indagando se o registo de menor de doze anos está sujeito á multa consoante do novo decreto que modificou o regulamento do registo de nascimento, cabe-me informar a Vossa Excelencia que o Decreto nº 13 556 não modificou o prazo para o registo de nascimento nem dispensou da multa os registros feitos fora do prazo legal, tendo apenas permitido que o registo dos menores de doze anos fosse feito mediante simples declarações ao oficial do Registo e os dos maiores de doze anos mediante simples petição e despacho do juiz sem necessidade de justificação ou outras provas, as quais só devem ser exigidas no caso de suspeita sobre a falsidade das declarações. A multa pelo excesso de prazo, que passou a ser de 50 cruzeiros, deve ser cobrada em selo aposto á margem do termo. Do pagamento da multa, entretanto, estão dispensadas as partes pobres que apresentarem atestado firmado pela autoridade policial ou pelo prefeito ou funcionario designado por este.

Recebidos Pelo Chefe do Governo os Jornalistas Norte-Americanos

BEM IMPRESSIONADOS COM O QUE VIRAM

O presidente da Republica recebendo, no Palacio do Catete, os jornalistas americanos

Foram recebidos, na tarde de ontem, no Palacio do Catete, pelo presidente Getulio Vargas os jornalistas americanos que vieram ao Brasil apreciar o esforço de guerra do nosso país, especialmente os trabalhos da campanha da produção da borracha.

O ato teve logar no Salão Amarelo do Palacio Presidencial, estando o Chefe do Governo em companhia de seu ajudante de ordens, comandante Artur Orlando de Gusmão.

Feitas as apresentações pelo sr. Valentim Bouças, que está acompanhando os periodistas da grande Republica aliada, o sr. Getulio Vargas acentuou, de inicio, o prazer que tinha em receber a visita dos representantes da imprensa americana.

Indagou, então, o que haviam constatado em sua excursão a Belém, Manaus e Porto Velho. Varios jornalistas expuseram suas observações salientando que a impressão que haviam colhido era a melhor possivel. O sr. Frank Garcia, o decano dos correspondentes da imprensa estrangeira no Rio, serviu, varias vezes, de interprete. Um dos jornalistas, redator do "New York Times", disse que ao deixarem o seu país não tinham, sequer, idéia do que podiam ver em nosso país. E agora, depois de uma visita detalhada á Amazonia, registava, não apenas um grande esforço de guerra, mas, tambem tinha a certeza de que a nossa contribuição para o fornecimento da borracha será, por todos os titulos, bastante valiosa e ultrapassará a qualquer espectativa.

O presidente Getulio Vargas indagou, a seguir, como haviam visto os trabalhos de Saneamento da Amazonia, obra essa resultante de um acordo entre o Brasil e os Estados Unidos. Outros jornalistas dão o seu testemunho, salientando que todos aqueles que se empenham nessa cruzada demonstram raro animo patriotico e um grande entusiasmo. A palestra se generalizou. O chefe do governo trocou com os visitantes uma serie de impressões sobre a viagem, tendo varios deles agradecido, em nome dos colegas, a honrosa deferencia de s. excia. em recebe-los em audiencia especial, no Palacio do Catete.

O presidente Getulio Vargas, por ultimo, pediu aos jornalistas que ao regressarem ao seu país, fossem portadores ao presidente Franklin Roosevelt de seus melhores cumprimentos e que lhe dissessem que havia enviado ao Brasil uma magnifica equipe de homens de imprensa.

Os visitantes saudaram, um a um, o chefe da Nação, agradecendo as homenagens que estavam recebendo no Brasil, tendo palavras de franco louvor ao esforço que o país realiza em defesa dos mesmos principios porque se batem os Estados Unidos.

FÔRO MILITAR

MANIFESTAÇÕES DE APREÇO AO NOVO VICE-PRESIDENTE DO S. T. M.

O ministro general Francisco José da Silva Junior, foi ontem alvo de uma manifestação de apreço, por parte dos serventuarios da Justiça Militar, e em particular pelos funcionarios da Secretaria do Supremo Tribunal Militar. Deu lugar a essa homenagem, o regosijo com que foi recebida naqueles meios, sua eleição para o elevado cargo de vice-presidente daquela Corte de Justiça. Em nome dos manifestantes, em breves palavras, falou o secretario dr. Edmundo Galvão, tendo o homenageado agradecido.

NOVO JUIZ NA 2ª AUDITORIA

Em substituição ao capitão Oscar Garnier da Silva, foi sorteado juiz do Conselho Permanente de Justiça da 2ª Auditoria de Guerra, o oficial de igual posto, Rosauro dos Santos Lourival, que deverá ser compromissado no proximo dia 5 de novembro, ás 13 horas.

MOVIMENTO NAS AUDITORIAS DE GUERRA

Na 2ª Auditoria, perante o respectivo Conselho, foi lida a sentença que condenou Abilio Antunes da Rita, do 3º R. I., a 3 anos, 1 mês e 10 dias, pelo crime de furto.

— Na 3ª Auditoria, foram encaminhados á Despesa Publica e ao Estabelecimento de Fundos da 1ª Região Militar, respectivamente, os processos de montepio das sras. Ana Freire da Silva e Souza, viuva do coronel reformado José da Silva e Souza e Ediva Teixeira de Oliveira, viuva do sargento José Lino de Oliveira. Por esse mesmo Juizo, foi expedido alvará de soltura em favor de Alberto Salame, do 1º G. A. Dorso, por conclusão de pena.

DECISÕES DE ONTEM DO SUPREMO TRIBUNAL MILITAR

O Supremo Tribunal Militar, na sessão de ontem, confirmou a condenação de Orlando Vistoca, civil, por infração da Lei do Serviço Militar; indeferiu o pedido de revisão de João Esteves de Souza, condenado no grau maximo do art. 117 do Codigo Penal; deferiu os pedidos de revisões dos réus Arlindo Veiga e Telmo Nunes, ambos marinheiros, acusados do mesmo crime; adiou o julgamento do capitão Homero Florenzano e sub-tenente Valdemar Martins, por ter o ministro Cardoso de Castro, pedido vista dos autos; negou provimento a correição parcial solicitada no processo de João Pereira de Siqueira e Antonio Teixeira, ambos do 1º G. A. Dorso; deferiu o pedido de desaforamento da 1ª para a Auditoria da 7ª R. M., do processo a que responde Edgar Ferreira, da Base Aerea do Campo dos Afonsos.

Inaugurada a Exposição de Desenhos do Curso Secundario

O ATO FOI PRESIDIDO PELO MINISTRO CAPANEMA NA ESCOLA NACIONAL DE BELAS ARTES

Foi inaugurada ontem, na Escola Nacional de Belas Artes, pelo ministro Gustavo Capanema, a Exposição de Desenhos do Curso Secundario, organizada pelo Diretorio Academico da E. N. B. A., em colaboração com a Divisão de Educação do Ensino Extra-Escolar do Ministerio da Educação. Estão representados na interessante mostra de arte os seguintes estabelecimentos do ensino secundario desta Capital: Colegios Mallet Soares, M. A. B. E., Lafayette, Paiva e Souza, Regina Coeli, Piedade, Notre Dame de Sion, Rio de Janeiro; Maria Raythe, Vera Cruz, 28 de Setembro, Felisberto de Menezes, S. Cristovão, Rabelo, Hebreu Brasileiro, Batista, Independencia e Santo Amaro. Cada uma dessas casas de ensino apresenta uma coleção de 20 gravuras.

Após declarar inaugurado o certame o ministro Capanema, que se fez acompanhar do dr. Fabio Andrada, procurador da Republica, percorreu demoradamente o recinto da exposição, detendo-se em todos os mostruarios e recebendo dos dirigentes dos estabelecimentos os informes sobre os trabalhos realizados pelos seus alunos.

A solenidade contou com a presença de todo corpo docente e discente da Escola Nacional de Belas Artes, alem de familias dos alunos e altos funcionarios dos diversos setores do ensino desta Capital. Ao se retirar, o Ministro Capanema manifestou aos promotores do certame a sua admiração pelos trabalhos apresentados, que atestam o alto nivel de educação artistica dos estudantes dos cursos secundarios.

Diario Carioca
RIO DE JANEIRO, SABADO, 30 DE OUTUBRO DE 1943

A nossa opinião

A Conferencia de Moscou

UM dos recursos de ação do nazismo, no sentido de lançar o confusionismo, era o de espalhar que a Russia não estava de acordo com os Estados Unidos e a Inglaterra e que seria possivel uma paz em separado com a URSS. Varias vezes essa noticia tendenciosa foi espalhada e irradiada pelo mundo através da estação de radio de Berlim.

Os fatos, entretanto, vinham desmentindo essa versão germanica. As vitorias dos exercitos moscovitas davam perfeitamente a entender que jamais a URSS faria uma paz com o invasor traiçoeiro do seu territorio, sem obter uma completa vitoria e essa vitoria não seria só da Russia, mas de todos os povos que estão lutando contra o inimigo comum.

A Conferencia de Moscou se está processando num ambiente de perfeita cordialidade e harmonia de vistas, entre os tres paises que lideram a guerra contra o Reich. Os telegramas das jornais trazem detalhes animadores sobre os entendimentos havidos, no sentido de reforçar a aliança dos povos em guerra e estruturar, definitivamente, os rumos da campanha militar contra Hitler. Os problemas politicos, embora falados, como a sorte da Polonia e dos Estados Balticos, conforme diz um comentarista, "serão considerados quando as exigencias militares possam ser relegadas a um lugar secundario".

* * *

O presidente Roosevelt acaba de declarar aos jornalistas americanos que a conferencia alcançou exito completo e que "dentro de pouco tempo será assinado um acordo de suma importancia". Estas palavras do chefe da democracia americana vêm destruir as insinuações do nazismo de que Eden, Cordell Hull e Molotov não haviam chegado a qualquer entendimento sobre os problemas da guerra. E' natural que os nazistas procurem estabelecer confusões, mentindo, porque a mentira sempre foi o esteio de que se serviram Hitler e seus sequazes para manter a sua "mistica". Na hora em que os lideres aliados da guerra se entendem, harmonizam seus pontos de vista, estabelecem e reforçam uma completa unidade de pensamento, o ditador nazista sente que a sua famosa fortaleza estremece nos alicerces. E procura iludir o povo alemão, mantendo-o fanatizado e submisso, deturpando a verdade dos fatos, como se isso pudesse impedir a marcha dos acontecimentos.

O resto do mundo, entretanto, acompanha satisfeito o desenrolar da Conferencia de Moscou. Acompanha, porque sabe que, finda a guerra, esmagado o nazismo, destruido o baluarte hitlerista, poderão todos os povos viver tranquilos, dentro de um ambiente salutar de justiça social, sob a égide das "quatro liberdades" preconizadas pelo presidente Roosevelt.

Todos os povos da terra entrarão numa nova éra, sem os receios de novas agressões da Alemanha provocadora, protegidos pelos grandes principios da Carta do Atlantico — o codigo fundamental dos direitos humanos neste seculo —, sem o perigo da nova ordem nazista, e certos de que a democracia será o unico sistema politico capaz de concretizar todas as aspirações humanas de direito, de ordem e de liberdade.

A Conferencia de Moscou representa, pois, um marco na história desta guerra. Hitler não poderá mais salvar o "Grande Reich". Seus dias estão contados e, talvez, mais cedo do que ele pensa, a derrocada do seu "sistema" marcará um dos maiores acontecimentos da historia.

Distinção Necessária

MAURICIO DE MEDEIROS

QUEM acompanhou o movimento revolucionario de que resultou a queda do tzarismo russo, para verificar a evolução das idéias dominantes, lendo quase tudo quanto se tem publicado a respeito, não teve dificuldades em situar com precisão a exata posição ideologica atual do país dos Soviets. E, então, compreende perfeitamente que possa haver um entendimento cordial e sincero entre — Russia, Inglaterra e Estados Unidos, na conferencia que atualmente concentra as atenções mundiais.

Quando em fevereiro de 1917 um movimento revolucionario derrubou o tzar, não havia dentro da Russia lideres revolucionarios capazes de uma ação conjunta e coordenada. O primeiro golpe dado no tzarismo em 1905 pouco conseguira como resultado pratico no sentido de democratizar o regime.

Fez-se um simulacro de poder representativo, com a creação de uma Duma, ou parlamento. Mas a compressão policial redobrou de violencia, a tal ponto que no periodo de 1905 a 1917 houve muitas mais prisões e deportações do que nos anteriores periodos de todo o reinado de Nicolau II.

Ficou, entretanto, um fermento revolucionario, de ação subterranea e de tendencias socialistas, sem que se pudesse caracterizar como predominante nenhuma das correntes.

Quando em 1917 Kerensky se fez o chefe do movimento revolucionario nascido já então nitidamente das fileiras de um exército destroçado — a mesma denominação ideologica das esquerdas se manifestou. O erro de Kerensky não foi o de tentar uma social democracia. Foi o de não compreender a causa de sua facil vitoria, que lhe vinha pela ansia de paz em que se agitou o país. Isso me foi dito na propria Russia, em 1928, isto é, em pleno regime comunista. Se, naquela ocasião, o proprio tzar se desembaraçasse das suas alianças com as potencias do ocidente e fizesse a paz em separado — é quase certo que não teria perdido o trono.

Kerensky não compreendeu isso. Envolvido pela diplomacia ocidental, deixou-se envaidecer e anunciou o seu programa de continuar a guerra. Como tivesse libertado todos os presos politicos e anulado as penas de exilio — abriu ingenuamente o flanco aos marxistas que puderam vir trabalhar dentro do proprio país, explorando aquela ansia de paz que a revolução de Kerensky não satisfizera.

Essa foi a razão da vitoria do golpe comunista de outubro.

Quem leu a historia desses dias, sabe que nem os proprios comunistas pensavam que iam vencer. A cada minuto eles se sentiam inseguros e incertos. Mas agiam com uma tal determinação no meio da desorientação dos demais revolucionarios, que acabaram dominando o cenario e se firmando.

Quem lê esses documentos fica contristado de verificar como eram multiplas as correntes da opinião, e como esses primeiros anos do governo se caracterizavam por tremendos choques pessoais.

A autobiografia de Trotsky muito nos ensina a respeito e nos ensina, principalmente, a empreender qual o divisor de aguas entre ele e Stalin — figura de segundo plano no inicio da Revolução e que só se alçaria ao primeiro depois da morte de Lenine.

Essa separação ideologica era fundamental. Trotsky se transformou num marxista integral. Só compreendia o movimento revolucionario como um movimento de classe e se estendendo por todos os países. A revolução para ele era e deveria ser mundial. Stalin, desde que começou a aparecer, era pelo socialismo de um só país, por uma revolução nacional, a tal ponto que em muitas passagens sente-se na critica de Trotsky uma censura a essa modalidade de nacionalismo.

Trotsky era pacifista, anti-guerreiro, não medindo concessões de fronteiras desde que se mantivesse a paz — porque para ele as fronteiras nada valiam em um movimento internacional.

Stalin era pelo fortalecimento militar da Russia e seu preparo para uma guerra defensiva. Neste particular, sacrificaria tudo no campo da ideologia comunista contanto que revigorasse o sentimento de patria.

Todas as concessões da Constituição de 37 são uma confirmação dessa linha de conduta, que Trotsky já lobrigara em Stalin desde os tempos de conspiração!

Toda a trama da conspiração trotskista descoberta em 1936 e punida após um processo sensacional — confirma a linha de conduta de Trotsky — um internacionalista, anti-guerreiro, apatriota!

E' sob esse prisma que hoje devem ser olhados os chamados "trotskistas" e "stalinistas". Se há ainda no mundo atual "comunistas", no seu sentido doutrinario marxista — esses são os trotskistas. Se há um perigo a combater em qualquer país que receie a luta de idéias, esse perigo está nos que são fieis ao homem que aceitava toda sorte de combinações com as potencias capitalistas, inclusive a de ceder-lhes longos trechos de sua patria, na esperança de vencê-los depois pela revolução mundial.

Nem todo o mundo compreende a distinção. E ela me parece essencial.

TOPICOS

Anulado Um Parecer do DASP

O DASP, ha algum tempo, submeteu ao presidente da Republica uma exposição de motivos sugerindo fossem incluidos no quadro do Instituto de Aposentadoria e Pensões dos Industriarios todo o pessoal de obras em carater eventual, seja qual for a natureza da respectiva empresa ou repartição. O chefe do Governo aprovou a referida exposição de motivos.

Agora surge uma questão que foi submetida á decisão do ministro do Trabalho. E' que a Caixa de Pensões e Aposentadorias e Pensões dos Ferroviarios do Noroeste do Brasil, levantou a duvida sobre se o pessoal de obras dessa estrada deve ser a ela filiado ou se deve contribuir para os Industriarios, conforme a citada exposição de motivos.

O sr. Marcondes Filho decidiu pela primeira hipotese, de acordo com o que resolvera a Comissão Especial, isto é "que a regra adotada pelo Conselho Nacional do Trabalho é que deve prevalecer, visto como a exposição de motivos, a que alude, é tão somente uma sugestão que, embora aprovada pelo sr. presidente da Republica, não foi convertida em lei, de modo que não abrange os empregados em analise, já que os mesmos estão sujeitos ao regime do decreto 20.465, de 1º de outubro de 1941".

O despacho do ministro do Trabalho, portanto, anula um ponto de vista do DASP, que só serviu para estabelecer confusões no cumprimento das leis sociais.

* * *

O Torpedeamento do "Campos"

O torpedeamento do "Campos", ocorrido no litoral de São Paulo, veio aumentar a lista das vitimas brasileiras, sacrificadas á sanha dos piratas alemães. Algumas familias enlutadas, uma nação afrontada, nada disso tem valor para os nazistas. A guerra submarina, como a faz o Reich, é uma monstruosidade condenada pela conciencia humana e por todos os principios de direito internacional.

E' bem possivel que ainda exista quem julgue um absurdo o Brasil enviar tropas expedicionarias para lutar, ombro á ombro ás Nações Unidas, contra a prepotencia guerreira do Reich. E' bem possivel que ainda exista neste país quem julgue que o nosso país deva permanecer indiferente aos insultos recebidos, para colher os frutos da paz, sem participar das batalhas que haverão de abater a Fortaleza Européia de Adolf Hitler. Esses, porem, são poucos e não podem ser considerados brasileiros.

O Brasil tem de tomar parte no ajuste de contas. Os nossos patricios imolados, sem defesa, o que quer dizer barbaramente assassinados, têm de ser vingados. Cada vez se reforça a necessidade de levarmos as nossas armas até á Europa, para que possamos ajudar o mundo a se libertar de um monstro que ha quatro anos tripudia sobre todos os principios de honra, rompendo codigos e tratados, espalhando o luto, a desgraça, a miseria, a fome por toda parte.

Os derrotistas não conseguirão os seus intentos. O povo brasileiro, anti-nazista, anti-totalitario, saberá cumprir o seu dever.

* * *

Restaurantes, Cafés, Etc.

A campanha de imprensa contra certos restaurantes da cidade, é velha. A falta de higiene, o pouco caso desses estabelecimentos á saude e á vida dos fregueses, estavam a reclamar medidas severissimas das autoridades.

O Departamento de Alimentação da Prefeitura resolveu intervir na questão, para defender os interesses da população, estabelecendo um prazo para que os referidos restaurantes e tambem os cafés e similares cumpram as determinações que lhes foram impostas. Por uma questão de generosidade, acaba de ser dilatado, por mais 60 dias, o prazo concedido.

Depois desse tempo, nenhum estabelecimento daquele genero poderá funcionar sem previo assentimento do D. A., que examinará as instalações e demais condições de higiene, alem do registo dos responsaveis pelo comercio.

E' necessario que, depois de cumpridas aquelas formalidades pelos restaurantes, bars, etc., haja um serviço permanente de fiscalização, afim de evitar que as determinações do D. A. sejam burladas ou desrespeitadas pelos que, na ansia de ganhar dinheiro, pouco ligam á saude do povo. Contra esses deve haver todo o rigor por parte dos poderes publicos, no sentido de obrigá-los a dar aos seus fregueses o tratamento que estes merecem.

* * *

O "Dia do Comerciario"

FESTEJA-SE hoje, em todo o país, o "Dia do Comerciario". A partir das 12 horas, cerrarão as portas todas as casas comerciais desta capital, em homenagem á abnegada classe.

Como ninguem desconhece, os serviços que os empregados no comercio têm prestado ao Brasil são os mais relevantes. A eles cabe a imensa tarefa de difundir os produtos fabricados pela industria nacional. Fazendo a propaganda direta e vendendo os artigos, os comerciarios contribuem decididamente para o desenvolvimento do mercado de consumo nacional. Eles fazem um verdadeiro trabalho de abelha e os resultados dos seus esforços se concretizam no surto auspicioso da economia brasileira.

Portanto, essa coletividade merece a admiração geral. São de todo justas as comemorações desta data, das quais participam, alem de todos os profissionais do comercio, os elementos que compõem a imensa maioria da nação. Realmente, a classe desfruta das maiores simpatias no nosso ambiente. E' que os seus componentes sabem tratar o publico com urbanidade e atenção. Realizam a sua missão na sociedade com eficiencia e habilidade, conquistando o alto conceito em que são tidos no país inteiro. O segredo do seu exito está precisamente nessa capacidade de servir, o que tanto exalta o carater e a inteligencia dos comerciarios brasileiros.

O DIARIO CARIOCA, fazendo essa justiça á laboriosa classe, associa-se jubilosamente á homenagem que hoje lhe será prestada em todos os recantos do territorio nacional.

* * *

Aí Vem Falação do Duce...

VAMOS hoje fazer referencia a um cadaver moral e politico, em torno de cujas atividades voltam a falar os telegramas procedentes dos países neutros da Europa. Segundo esses despachos, Mussolini vai deixar o manicomio dos Alpes para pronunciar um discurso no velho estilo fascista. Tambem isso é a unica coisa que ainda resta do fascismo: a oratoria do Duce. O resto desapareceu sob as bombas dos aliados e ante a ofensiva das armas anglo-americanas. De fato, nem o governo, nem as milicias, nem os Gayda, nada ficou do movimento dos camisas-pretas na Italia.

Mas, voltemos ao palhaço que saiu do hospicio para "hablar" nos termos expressos das ordens escritas em Berlim. Mussolini certamente vai dizer que não sacrificou o seu país, ou que voltará á Africa, conforme afirmou logo após a queda da Tunisia. Possivelmente, o doido do Duce desmentirá os fatos ocorridos em Napoles e outras cidades italianas. Não foram os alemães que incendiaram as universidades, destruiram os monumentos da cultura latina e assassinaram em massa habitantes de localidades da peninsula. Esses crimes devem ser atribuidos aos judeus...

Tambem as derrotas na Abissinia, na Sicilia, no Egito, na Libia, na Tripolitania, na Tunisia, na Grecia e no Mediterraneo têm uma explicação: foram os "democratas" que sabotaram o esforço militar das heroicas forças fascistas...

Mas, aguardemos o original do discurso, porque os disparates de Mussolini provavelmente serão ainda mais chocantes. Ademais, na sua loucura ele não diz senão o que lhe mandam os patrões de Berlim. E Hitler poderia determinar-lhe que falasse a verdade, quando essa verdade esmaga os alemães?

O Amparo ao Funcionalismo

O presidente Getulio Vargas acaba de assinar um decreto que regula a classificação por antiguidade.

Era preciso encontrar a formula mais equanime para resolver um caso que se produzia com frequencia, o do empate entre funcionarios com o mesmo tempo de serviço. O decreto presidencial dispõe que se se verificar esse empate, terá preferencia para a promoção o funcionario que contar mais tempo de serviço no Ministerio. Se ainda ai repetir-se o empate, a preferencia será dada ao que tiver mais tempo de serviço publico federal. E na hipotese de novo empate, o funcionario que tiver filhos, o que fôr casado e o mais idoso.

Como se vê, firmou-se, para a solução do assunto, um criterio que se inspira num pensamento de justiça e que salvaguarda os legitimos interesses dos servidores do Estado, evitando duvidas, controversias e iniquidades.

O decreto prevê igualmente o caso de promoção por merecimento. Estatue, a esse respeito, que quando houver igualdade de condições, o desempate deverá ser feito primeiro pelo tempo de serviço na classe, adotando-se, a seguir, o criterio estabelecido para a promoção por antiguidade.

Não ha duvida que as medidas agora adotadas regulando a situação do funcionario relativamente aos requisitos a serem atendidos na classificação para a promoção, encerram novas garantias de justiça para o funcionalismo e valem por um aperfeiçoamento introduzido no Estatuto do Funcionalismo.

A Casa Onde os Heróis Repousam

Por Bob Couridine
(Especial do "International News Service")

NUMA "CASA DE REPOUSO" DA ROYAL AIR FORCE ALGURES NA INGLATERRA, 29 — Há aqui diversos pilotos britanicos de caça que, dentro de pouco tempo entrarão no seu quinto ano de guerra. A maioria deles teve até agora vida muito trabalhosa, muito arriscada e perigosa. Eles andaram beirando as aguas do Styx...

Houve muitos que deixaram a vida ativa da pilotagem dos caças. Ou por morte, ou por ferimentos graves que os impossibilitaram de voar ou por promoção que os fez passar para outros serviços.

Mas alguns valentes, que dirigiram Spitfires nas batalhas, ao tempo em que Hitler possuia ainda a melhor força aerea de todo o mundo, e fizeram mal imenso á Luftwaffe, ainda estão pilotando Spitfires. Agora, eles desempenham outras missões, pois os alemães não têm mais aviões para atacarem as Ilhas Britanicas, como na epoca da Blitzkrieg. A missão desses pilotos, agora, é atravessar o Canal, protegendo as nossas "fortalezas voadoras" e fazendo o maior mal possivel ao inimigo, que encontram em seu caminho. E eles, no seu trabalho de todo dia, demonstram serem ainda os melhores pilotos aereos do mundo.

Toda essa brava gente, porem, precisa de descanso. São jovens veteranos, mas o caso é que "vivem perigosamente" e dessa maneira os meses para eles equivalem a anos, porque são meses de luta quase permanente. O acumulo de extrema tensão, as mortes de seus companheiros de todo o dia e os sustos que têm passado naturalmente que obrigam a esses jovens veteranos a tomarem um descanso de tempos em tempos. E para isto que a Royal Air Force creou as "casas de repouso e descanso". Para poderem continuar a trabalhar na sua vida perigosa, esses jovens herois desconhecidos precisam não se apresentarem nem sob tensões nem sofrendo de ferimentos. Precisam estar de fisico forte e de animo disposto.

A "casa de repouso" de onde escrevo está localizada perto de uma aldeia bombardeada do leste. E aqui ha rapaziada não apenas dos Spitfires, mas tambem de Typhoons, Hurricanes, Mosquitos e Beaufighters. Todos eles para aqui vieram afim de terem um descanso de uma semana. Quando eles partirem, outros virão. E assim enquanto Hitler teimar em fazer a guerra ou — o que é mais provavel — até que os bravos pilotos da Raf junto com seus companheiros do exército e da marinha britanica e americanos e seus aliados acabem com Hitler...

Esta casa é um excelente lugar de ferias, apesar de tudo. Muitos deles, todavia, não obstante as vantagens que aqui sentem, relutam em vir para cá. Porque não gostam de descansar os valentes pilotos. Mas o fato é que eles não vêm para cá porque peçam, mas porque são mandados. São ordens, e se deixarem de as cumprir poderão ser submetidos á Corte Marcial.

A casa é excelente. Funciona num dominio senhorial mas a parte "nova" é uma casa de Cheshire, do seculo 16, para aqui trazida, pedra por pedra, pedaço de madeira a pedaço de madeira. Num dia claro, com um bom binoculo, a gente pode ver tudo quanto ha por aqui — uma piscina de natação, um "court" de tenis, outros campos de desporto e até um campo de golf...

O jantar, numa noite em que eu aqui passei, começou com "cocktails" servidos aos que gostam deles — e há muitos dos rapazes daqui que não gostam — houve, depois, "potage St. Germain" — Frios — Roast beef — um Pommard de 1933, salada de tomates, legumes dos proprios jardins da Casa, um belo pudim na sobremesa e uma meia-taça de café... A maioria dos rapazes bebe leite, excelente leite puro, de verdade, trazido das fazendas de Jersey, não aquela mistura de pó de leite que ha na maioria das estações de bombardeio e de caça.

O almoço, aqui, é fornecido quando se quer, e — mirabile dictus — ha ovos, ovos verdadeiros...

Os "boys", que vêm para aqui descansar, são avisados de que podem dormir durante todo o tempo que quiserem. Podem ir para a cama quando quiserem, a qualquer hora.

Aliás, pode-se dizer que o mal de que sofrem esses rapazes, na sua maioria, é apenas uma ou outra neurose, coisa natural em gente moça que andou a fazer das suas, matando alemães sem conta, atirando-se em catadupa do ar, muito embora haja uma grande porção deles que jamais, na vida, deram um tiro de pistola ou de fuzil. E poucos são os que aceitam convites para caçar, a unica diversão aliás que eles têm aqui.

As objeções que a rapaziada faz quando são mandados para aqui é sempre, mais ou menos, a mesma: acham que estão perdendo tempo... Um antigo fuzileiro naval norte-americano, que agora é piloto da Raf, 24 horas depois de aqui chegar desapareceu. Foi recapturado, porem, e o ameaçaram de rebaixá-lo do posto, demiti-lo mesmo da Raf, que tanto estima, se não quisesse aceitar essa "semana de luxo" no campo. No fim da semana, porem, ele era o mais bem disposto e o mais respeitado camarada do campo.

Um outro rapaz, que — talvez — devesse antes ser mandado para um hospital ao invés de ser mandado para aqui, matou-se. Mas foi um caso isolado. Pois toda a rapaziada que para aqui vem, uma semana depois do descanso volta para a ação cheia de vitalidade e de confiança.

O programa é sempre o mesmo. E não ha novidades maiores, aqui.

Um oficial, americano de nascença, porem, teve aqui uma "historia". Foi ele um comandante de ala, George Douglas Stephenson, filho de Bear Creek, no Tennessee, com 40 anos de idade, quando aqui esteve.

"Stevey" — como era chamado — lutara pela Inglaterra durante dois anos. Acabara de receber o grau na Universidade de Chicago, quando se alistou no "Royal Flying Corps", organização que foi a antecessora e verdadeiramente a "mãe" da Royal Air Force. Mais tarde foi da Royal Naval Air Service e finalmente entrou para a RAF. Isso tudo na guerra passada. Depois da guerra ficou na Grã-Bretanha e se tornou cidadão britanico em 1923, quando ocupava um lugar de reporter — e era um "astro" da reportagem — no "London Express". Quando cursava a Universidade em Chicago escrevia cronicas de desporto para o "Chicago American". Esse americano naturalizado inglês prestou serviços memoraveis á sua patria de adoção. Foi chefe de varias firmas importantes, levantou das ruinas uma grande fabrica de coletes, comandou a "Home Guard", em 1941, quando parecia que a Inglaterra ia ser invadida. Mas finalmente. voltou para o seu "primitivo amor" — a RAF — quando a Inglaterra precisou de pilotos. Era um atleta de primeira classe e tanto insistiu que acabaram mandando-o para o serviço ativo. Tomou parte em combates. Mas seus superiores o fizeram oficial de controlador em um Spitfire, de uma esquadrilha que ainda recentemente celebrou a derruba do numero 1.000 dos aparelhos alemães por ela destruidos. Stevey, com sua experiencia, foi um dos homens que mais trabalharam para melhorar o animo dos pilotos de caça com os nervos abalados. Porque ele não deixou jamais abalar os seus. E quando aqui esteve, mais foi para ajudar os outros que para curar-se a si proprio.

O Enigma do Moral Alemão

Por Thomas Watson
(Do "International News Service")

LONDRES, 29 — Relatos de "desespero e derrotismo" entre os alemães, feitos por prisioneiros de guerra aliados que acabam de regressar do cativeiro, dão noção perfeita de como está a Alemanha. A serem verdadeiras as declarações feitas, "todos os funcionarios responsaveis da Alemanha estão acordes em reconhecer que suas forças já perderam o espirito combativo". Tambem se comprova terem sofrido abalo profundo o moral e a resistencia das populações civis da Alemanha.

Contrastando essas declarações, porem, agentes que os Aliados, como é natural, têm no país inimigo e nos territorios ocupados, dizem que até um mês atrás mantinha-se ainda muito alto o nivel moral do exército alemão e era igualmente muito elevado o animo da frente interna, com exceção dos habitantes das zonas bombardeadas. Disseram mais esses agentes que não havia no país falta de generos alimenticios, nem de vestuarios e os transportes ainda eram adequados. "E os alemães ainda tinham uma fé infinita em que o Fuehrer poderia compensar a falta de triunfos militares por um golpe politico".

Disseram mais esses agentes que o moral do exército nazista se mantinha elevado, porque "a derrota de Stalingrado tinha sido transformada num feito glorioso das armas alemãs, da mesma forma como a derrota de Dunquerque fora transformada pela propaganda britanica num fato glorioso."

Ultimamente, todavia, correspondencias de soldados alemães interceptadas pelos britanicos e norte-americanos e pelos russos mostram crescente descontentamento, sendo que, em varias delas se nota, pela primeira vez, que o alto comando nazista vem sendo criticado pelos proprios soldados. Fala-se, por exemplo, em varias dessas cartas das taticas de Byelgorod, onde os alemães empregaram tanques contra a artilharia poderosamente entrincheirada e tambem da inhabilidade de Kesselring em impedir o desembarque aliado em Salerno, quando "tinha no momento todas as vantagens". Nas mesmas cartas se nota que a frente interna alemã muito se ressentiu do fato de lhe terem prometido uma grande vitoria em Byelgorod, quando o que "lhe deram no fim foi uma estrondosa derrota."

Pelas primeiras vezes tambem os comunicados alemães registam mentiras flagrantes.

Todos esses fatos juntos com os crescentes danos dos bombardeios aereos aliados começam na realidade a abalar o moral alemão, tanto no "front" como no interior do país.

De qualquer maneira — destacam elementos autorizados daqui — nada disso autoriza a se afirmar que esteja desmoronando ou em vesperas de desmoronar o moral alemão.

Prefiram sempre o BOM CAFE'

Bom no nome

Melhor na qualidade

Ótimo no sabôr

Entrega-se a domicilio

Pedidos pelo telefone 29-2242

CASAS DO BOM CAFÉ, S. A.

CASA DO MEYER

320, RUA ARQUIAS CORDEIRO, 320

(EM FRENTE A ESTAÇAO DO MEYER)

SEIS ANOS DEPOIS

Desvendado Um Crime Misterioso Ocorrido Em 1937 — Preso o Assassino — Mais Um Grande Serviço Prestado á População Carioca Pela Seção de Segurança Pessoal da D. G. I.

As autoridades da Secão de Segurança Pessoal da Diretoria Geral de Investigações da Policia acabam de prestar mais um relevante serviço á população carioca, com a captura do autor de um barbaro crime ocorrido nas proximidades da estação Carlos Chagas, em 1937.

Não obstante o tempo decorrido não se arrefeceu o proposito das nossas autoridades policiais de descobrir o paradeiro do terrivel indivuo que, para fugir á pena do seu castigo, praticou o homicidio de tal maneira que, á primeira vista, dava a impressão de tratar-se de um suicidio.

UMA MULHER HORRIVELMENTE MUTILADA

No ano de 1937, ás autoridades policiais foram cientificadas de que proximo á estação Carlos Chagas encontrava-se, no leito da via ferrea, um corpo mutilado de mulher. Indo ao local, o comissario solicitou o comparecimento dos peritos do Gabinete de Pesquisas Cientificas.

Discordando da crença geral, os técnicos chegaram, depois de pacientes e minuciosas pesquisas, á conclusão de que se tratava de um barbaro crime, e não suicidio.

A vitima fora atirada em frente do trem.

IDENTIFICADA

Ante o resultado do exame pericial, os investigadores iniciaram diligencias afim de descobrir o que de verdade havia sobre o fato. E foi, á custa de grandes esforços, que descobriram que a mulher estraçalhada era a amante do individuo Luiz Cardoso Tosta, de nome Maria Ribeiro Cunha.

Ao descobrirem a identidade da vitima, foram surpreendidos os policiais encarregados das investigações, com o desaparecimento de Luiz, verificado justamente no dia em que fora encontrado o cadaver.

PRESO, AFINAL

Agora, seis anos depois, quando parecia que tudo estava esquecido, investigadores da Seção de Segurança Pessoal, detiveram Luiz Cardoso Tosta, na residencia de uma sua irmã, a rua Uranos, 939, onde se achava homisiado.

Conduzido áquela Seção, depois de habilmente interrogado, terminou confessando a autoria do barbaro crime.

Acrescentou ainda o perverso assassino de Maria que após o crime refugiara-se na casa de sua irmã. Temendo ser descoberto pela policia, transferiu-se depois para o Estado do Rio, indo finalmente para o interior de Minas Gerais.

Como já se haviam passados varios anos e supondo estar o caso relegado ao esquecimento, resolveu voltar ao Rio, sendo, então, preso.

Ficou, assim, completamente esclarecido, pelas autoridades policiais, mais um crime misterioso.

Numerosos Espiões Alemães e Brasileiros Condenados Pelo Tribunal de Segurança

EXCLUIDO UM DIPLOMATA "EIXISTA"

Na sua sessão plena de ontem, o Tribunal de Segurança Nacional deu a conhecer o resultado geral do julgamento, em ultima instancia, de Niels Christian Christisen e mais 127 espiões e traidores do Brasil, que responderam por crime contra a segurança do Estado no rumoroso processo n. 3.093, do Distrito Federal, e ao qual estão apensados autos de São Paulo, Pernambuco, Rio Grande do Sul e Baia.

Os salões daquela Justiça Especial, desde cedo, se encontravam apinhados de gente, notando-se entre os presentes parentes dos acusados, autoridades e grande numero de curiosos.

Iniciados os trabalhos dos outros feitos em mesa, os julgadores recolheram-se á sessão secreta, de onde voltaram, ás 19 1|2 horas, com o seguinte resultado:

a) dera provimento á apelação de Hans Muth para absolve-lo. Deram provimento, em parte, ás apelações de José Pereira Dias e Antonio Gonçalves Dias, para reduzir a pena a 7 anos de reclusão; deram provimento ás apelações do Ministerio Publico e ex-oficio para condenar a 25 anos de reclusão, art. 21, da Lei de Guerra(Carlhans von den Stein, Fritz Weisflog, Hans Ulrich Uebelle, Hans Oto Meyer e Jofre Magalhães dos Santos; deu provimento para condenar a 20 anos de reclusão, minimo do art. 21, 2ª parte, Karl Eugen Hearing, Hans Kurt Meyer Glasson, Martin Peter Friederich Petzols, unanimemente; deu provimento para condenar a 8 anos de reclusão, minimo do art. 21, primeira parte, Oto Uebelle, Enribert Otmar Joseph Muller, por maioria de votos; deu provimento para condenar a 7 anos, Antonio Gonçalves da Silva Barreto, Galdino Franco Medeiros, Carlos Fink, Emil Wolman, unanimemente. Deu provimento para condenar a 5 anos de reclusão, medio do art. 23, Euclides de Olbuquerque e Augusto Carlos Francisco Frederico Meyer, unanimemente. Dar provimento para condenar a Maria José Soares Camilshog, unanimemente. Mandou que o juiz de primeira instancia julgue os acusados Albrech Gustav Engele, Ernest Mathier ou Erneste Ramuz, Heins Oto Hermann Berbert, Friederich Julius von Heer, Kurt Martins Alfred, Weifarten, Oto Herbert, Otmar Falmisch, Salomão von Janus, Teodoro Freiderich Schlegel, os quais já condenados em outros processos poderão oportunamente, no caso de nova condenação, promover a unificação de penas.

O Tribunal de Segurança excluiu do processo, o diplomata Hermany Bony, condenado em primeira instancia a 25 anos de reclusão, em virtude de imunidades diplomaticas, unanimemente. Manteve tambem a desanexação do processo referente ao acusado Werner Franz Dephons Stark, deferindo, ainda, a por unanimidade, a remessa de copias á policia, requeridas pelo promotor.

CONSULTAS "5$000"

Olhos - Ouvidos - Nariz e Garganta — Dr. Fortunato

Com pratica na Europa — Rua da Carioca, 8, 4º andar, das 13 ás 18 horas, diariamente — (Com hora marcada 30$000 — 22-4774)

Não vos esqueçais de que os cegos necessitam sempre do vosso auxilio. Encaminhai-os para a ALIANÇA DOS CEGOS, á rua 24 de Maio n. 47 — Rio de Janeiro — Telefone 48-5202

O Povo Reclama

A Inspetoria de Aguas, tomando-se por base algumas irregularidades que se vem verificando nesse serviço, não dá a menor importancia ás queixas do povo sobre a falta dagua, nem mesmo toma em consideração as reclamações que lhe são dirigidas, contendo informações sobre a existencia de canos rebentados na via publica que necessitam de reparos.

Na rua Cadete Polonio, situada na estação do Sampaio, por exemplo, ha quase um mês, partiu-se um tubo condutor dagua, e, não obstante as reclamações dos moradores, aquele departamento não tomou ainda nenhuma providencia á respeito, continuando o precioso liquido a jorrar em abundancia pela via publica.

UM APELO A' INSPETORIA DE TRAFEGO

Estiveram ontem em nossa redação varios moradores do bairro do Andaraí, afim de fazerem um apelo, por nosso intermedio, á Inspetoria de Veiculos, no sentido de removerem as antigas paradas de bonde que existiam no ponto final dos eletricos daquela linha, ou melhor na rua Leopoldo.

Alegam os apelantes, que o bonde Andaraí-Leopoldo é o unico que serve á todas as adjacencias daquela via e os moradores das ruas transversais e paralelas, vêm-se na contingencia de caminhar grandes distancias, para alcançar as paradas mais proximas que se encontram em locais não accessiveis. Assim, pedem que as mesmas voltem para as esquinas da Travessa Patrocinio, Travessa Vasconcelos, e no cruzamento existente, quase no fim da linha.

Aí fica o apelo.

DR. REYNATO SODRE' BORGES

(Ass. Fac. Nac. Med.)

ONCOLOGIA — Tumores — Cancer.

RADIOLOGIA — Raio X — Radium.

SANATORIO S. GERALDO. 26-9030.

Medicos Civis Chamados ao Posto de Seleção N. 1

Para colaborar com o Serviço de Saude do Exercito na Junta Militar nº 1, instalada na Policlinica Militar, foram designados os seguintes medicos civis, que assim, irão trabalhar no preparo dos oficiais e praças que deverão compor a Força Expedicionaria Brasileira: drs. Manuel Antonio Dias, Floriano Peixoto, Mario Nobrega de Rezende Chaves, José Mario Marçal, Joaquim Mariano Marçal, Vitor Cortes, José de Paiva, Luiz Guimarães, Aluizio Novais, Mauricio Adler, Francisco Pinto de Almeida, Paulo Cesar Pimenta, Joaquim Vidal, Abreu Fialho, Teodoro Ribeiro de Oliveira, José Alves Ferreira, Germano Ozorio de Cerqueira, Inacio de Almeida Guimarães, Arlindo Pires de Castro, Ciro de Souza Correia, Adriano Taunay L. Guimarães, Braulio Furtado Luz, José Vinhais, Guilherme Pohl, Cesar de Almeida, Costa Ribeiro Jor., Benjamin Augusto de Miranda, Armando P. Torres, Mario Duvivier Goulart, Carlos Viela Campos, Araudi Miranda, Francisco de Azevedo Marinho, Valdemar Vassalo Caruso, Frederico Lopes Norat, Silvio Gentil Helborn, Osvaldo de Araujo, Adolfo Pacheco, Ademar de São Tiago, Didier Morais do Rego Maciel, Marcilio Santa Maria Pereira, Jorge de Castro Jordão, Abelardo Cavalcanti Melo, Jose Tavares Andeixas Filho, Jose Joaquim Burque Filho, João de Albuquerque, Junqueira, Silvio Polico Leitão, S. S. de França Miranda, Heraclito Caldas, Demetrio Barbosa Cavalcanti Periassu', Rui Pereira Gomes, Lourenço Vieira; José Decusato, Cledo Ribeiro Lessa, Olavo P. Cardio, Valdemar Bordalo, Nelson de Souza, José N. A. Carvalho; Joaquim de Oliveira, E. Felipe Vieira Souto, Cunha Lopes, Tavares Bastos, Colares Moreira, Costa Rodrigues; Aluizio Marques, Austregesilo Filho, Mirandolino Caldas, Pessoa Cavalcanti, Epaminondas Castro, Almir Guimarães e Manuel Granja. Dentista: Moacir M. Machado, Osvaldo V. Matos, Oscar Saramago, Claudio de Melo, Marcos V. Carvalho, Moair Kene, Raimundo Vieira, Nizio Gomes, Jair Rodrigues, Mario Linhares e Leme Junior.

Cordialidade Entre as Marinhas de Guerra do Chile e do Brasil

A Cerimonia da Entrega do Busto do Almirante Cockrane — Como Falou o Comandante Eurico Peniche

Numa bela solenidade realizada na Escola Naval de Valparaiso, foi entregue á Armada do Chile a efigie em bronze do almirante Lord Thomas Alexander Cochrane, o bravo marinheiro britanico que teve destacada atuação nas guerras de emancipação do Brasil e do Chile. Em nome do almirante Henrique Aristides Guilhem, ministro da Marinha, fez a entrega do bronze o capitão de corveta Eurico Peniche, adido naval á nossa Embaixada em Santiago, recebendo-a, em nome da Armada Chilena, o respectivo comandante-chefe almirante Julio Allard Pinto. A efigie de Lord Cochrane achava-se numa tribuna de honra ladeada pelas bandeiras do Brasil e do Chile e coberta por outra bandeira daquele país andino, tendo ao pé varios ramilhetes de flores. Ao ser descoberta, fez uso da palavra o comandante Peniche, realçando a satisfação que possuia ao fazer entrega daquele presente da Marinha do Brasil á do Chile, como recordação do grande almirante que serviu aos dois nobres paises sul-americanos, cujos vinculos de amizade são cada vez mais intimas. A's palavras do adido naval brasileiro, que foram muito aplaudidas, respondeu o diretor da Escola Naval, capitão de mar e guerra Danilo Bassi, o qual teve expressões de grande simpatia para com o Brasil e a sua Marinha.

Estiveram presentes tambem ao ato de confraternização chileno-brasileira o sr. Samuel de Souza Leão Gracie, embaixador do Brasil no Chile; o sr. Carlos da Silveira Martins Ramos, consul em Valparaiso; coronel Ismar P. Brasil, adido de aeronautica á Embaixada Brasileira; os almirantes chilenos Gastón Kulczewski, Emilio Daroch, Juan A. Rodriguez, Antonio Alvina, Guillermo Troncoso, Paulino Rojas e Carlos Torres Hevia, alem de outras altas patentes da Marinha e destacadas figuras da sociedade chilena.

Durante a cerimonia forma executados os hinos nacionais dos dois paises, tendo formado em continencia o batalhão escolar, que foi passado em revista pelo embaixador brasileiro e outras autoridades.

FABRICA BANGÚ

TECIDO PERFEITO

FIRMEZA DE CORES

LINDOS PADRÕES

DURABILIDADE

BANGÚ

EXIJA NA OURELLA

BANGÚ — INDUSTRIA BRASILEIRA

CARDILO FILHO

ADVOGADO

AV. ERASMO BRAGA, 72, 6º ANDAR

(ESP. CASTELO)

Ações, consultas e pareceres sobre Direito Civil e Comercial. Ajustamento de estatutos de sociedades anonimas em geral, ás novas leis, especialmente empresas de seguros, bancarias ou concessionarias de serviços publicos.

DOENÇAS ANO RETAIS E DOS INTESTINOS

DR. LAURO BORGES

Av. R. Branco, 108, 4.º and. s. 406

Tel. 42-4738

Oficiais da Reserva Chamados

Estão sendo chamados a Diretoria do Recrutamento, em dia util, entre 13 e 15 horas os seguintes oficiais da reserva, para regularizarem as respectivas situações: major Francisco de Almeida Pimentel; capitães Jorge de Morais Grey e Origenes Fernandes da Silva; 1.os tenentes João Miranda Junior e José Henrique Pignataro; 2.os tenentes Afranio Estevão Corrêa, Alexandrino Marins de Castro; Amarilio Soares de Azevedo, Antonio Estrela, Afonso Paulo Osvaldo Etzel, Carlos Fernandes Lima, Custodio Dias de Souza, Drausio Viana Cazes, Everard de Matos, Durval Ernani de Paula, Luiz Gonzaga Corrêa da Rocha José Braga Aranha de Moura e Luiz Alves de Figueiredo.

A Constituição da Comissão de Promoções de Oficiais da Reserva

O general Mauricio Cardoso, comandante da 1ª Região Militar, em seu diario de ontem, declarou que em consequencia das ultimas alterações havidas no Quadro de Oficiais de seu Quartel-General, a Comissão para julgamento de propostas de promoção de oficiais de resedva, sob sua presidencia, ficou constituida dos seguintes membros: coronel Paulo de Figueiredo, majores dr. Virgilio Tourinho de Bitencourt Filho; vet. Antonio José Hening, Rubens Noronha Miranda, Asperides de Souza França, Luiz Guimarães Regadas e Rubens Massena e capitão José Ribeiro dos Santos, todos daquela Região.

Banco dos Estados S A

Trav. Ouvidor 28

FUNDADO DE 1938

UM BANCO DO POVO

Depositos populares, 8%

De Cr$ 100.00 a 10.000.00

LIVRARIA ALVES

Livros colegiais e Academicos

A Semana da Economia

REVESTIRAM-SE DE GRANDE BRILHO AS SOLENIDADES DE ONTEM NO TEATRO MUNICIPAL — PREMIANDO OS MORADORES DOS PARQUES PROLETARIOS

As Festividades de Hoje Na Gavea

Professores e alunos premiados, colhidos, ontem no Teatro Municipal, pela nossa objetiva

As solenidades realizadas ontem, no Teatro Municipal, em prosseguimento á "Semana da Economia", tiveram grande realce.

Conforme fôra anunciado, as festividades tiveram inicio as 17 horas, tendo a elas comparecido grande numero de professores e alunos dos cursos secundarios desta capital.

A sessão foi presidida pelo dr. Carlos Luz, presidente da Caixa Economica, tendo tomado parte na mesa os srs. José Augusto de Lima, representando o ministro Gustavo Capanema, professora Lucia de Magalhães, chefe da Divisão do Ensino Secundario, Guilherme Canedo, Veiga Faria, vice-presidente da Caixa Economica e os demais diretores, Amalio da Silva, Afeio Mazzei e Ariosto Pinto.

Dando inicio aos trabalhos, o sr. Carlos Luz mandou proceder á chamada dos contemplados, a eles entregando os respectivos premios.

Terminada essa cerimonia, o sr. Carlos Luz fez uso da palavra, agradecendo, em nome do Conselho Administrativo da Caixa Economica, a valiosa cooperação dos diretores dos estabelecimentos de ensino que, ha anos, vem prestando a sua melhor colaboração á iniciativa da Caixa Economica do Rio de Janeiro, que visa despertar o sentimento economico da mocidade estudantil.

O sr. Carlos Luz, agradeceu tambem a presença do representante do sr. ministro da Educação e da senhora Lucia Carneiro de Mendonça, diretora da Divisão do Ensino Secundario.

A seguir leu uma carta que os diretores do Colegio "Independencia" dirigiram aos membros do Conselho Administrativo da Caixa, louvando a feliz iniciativa da criação da "Semana da Economia", instituida por aquele estabelecimento de credito popular, na qual dava conhecimento de que o aluno que tão bem representou o referido Colegio, independente do premio recebido pela sua classificação, irá ter, em 1944, a sua matricula gratuita no referido curso.

Encerrando as festividades, procedeu-se o "Desfile da Primavera", onde tomaram parte todos os colegios inscritos no certame da Semana da Economia.

O PROGRAMA DE HOJE

Com a distribuição dos premios a varios moradores dos Parques Proletarios, que mais se distinguiram, durante o ano, pelos serviços em beneficio da coletividade, encerrar-se-ão as festividades da "Semana da Economia".

Essa solenidade terá lugar ás 10 horas, no Parque Proletario da Gavea, á rua Marquês de São Vicente, tendo, a Secretaria de Saude e Assistencia da Prefeitura, por intermedio do Serviço Social, indicado os seguintes nomes: Oficina de Sapateiro — Valter Cardoso, Armando da Silva, Vicente Silva, Nilton Teixeira, Jorge Simplicio, Mario Pinheiro, Geraldo Ventura, Jorge Correia, Juarez Monteiro, João dos Santos. Eletricistas: — Orlando Silva, Gilson Bastos, Osvaldo Santos, Gabriel Xavier Pinto, Ademar Alves da Silva, Wilson Alves, Jorge dos Santos, Manuel Peçanha; Escola Profissional de Vimeiro: — Ivan Moreira, Ivaldo Moreira, Orlando Pereira, José Mateus, Pio Pinto Cardiano, Helio dos Santos, Hamilton Matheus, Roberto Custodio Ferreira, Carlos Batista da Silva. Escola Profissional de Mercenaria e Carpintaria — Hermogenio José de Sousa, João da Silva, Garibaldi Alves, Girlano Gomes Figueira, Sebastião Suzano, Valter dos Santos, Hermogenio dos Santos, Darci Reis, Osmar Martins Mesquita, Benedito Francisco dos Santos, Sebastião Oliveira e Fernando do Nascimento; Escola de Pedreiro e Pintor: — Adriano Rodrigues de Almeida Filho, Jorge Braga, Helio Ribas e Eduardo Gomes.

A Exposição de Desenhos continuará franqueada ao publico, no saguão do Teatro Municipal, das 2 ás 6 horas de hoje.

ESTENO-DATILOGRAFOS E DATILOGRAFOS

PRECISA-SE Federação Taquigrafica Brasileira — Travessa Ouvidor, 28-2º.

SUL AMERICA CAPITALIZAÇÃO S. A.

A MAIS IMPORTANTE COMPANHIA DE CAPITALIZAÇAO DA AMERICA DO SUL

Amortizações de Outubro

Realiza-se hoje ás 11,30 horas, no salão nobre do Liceu Literario Português, á rua Senador Dantas, 118, 1.º andar, o sortçio de amortização de titulos relativo ao mês de Outubro. Participarão desse sorteio todos os titulos em vigor na Sêde Social. Os titulos em atrazo poderão ser rehabilitados até ás 11 horas de hoje na Sêde da Companhia.

AVISO IMPORTANTE

A SUL AMERICA CAPITALIZAÇÃO avisa que, sendo hoje ultimo dia util do mês, porém feriado comercial e bancario a partir das 12 horas, o sorteio de AMORTIZAÇÕES DE OUTUBRO que normalmente se realiza ás 14 horas, será realizado ás 11,30 horas, no mesmo local (salão nobre do Liceu Literario Português).

ASSIM, OS TITULOS EM ATRAZO SÓ PODERÃO SER REHABILITADOS ATÉ ÁS 11 HORAS DE HOJE, NA SEDE DA COMPANHIA, AFIM DE QUE POSSAM PARTICIPAR DO SORTEIO DE "AMORTIZAÇÕES DE OUTUBRO".

SÉDE SOCIAL

Rua da Alfandega, 41 - Esq. Quitanda

(Edificio Sulacap)

Inspetores e Agentes em todo o Brasil

EMPRESTIMOS

Para liberação de hipotecas onerosas ou aquisição da casa propria. Pagamentos a longo prazo, pela Tabela Price, com juros modicos, sem comissões de qualquer natureza

INFORMAÇÕES SEM COMPROMISSO

Banco Hipotecario Lar Brasileiro

RUA DO OUVIDOR, 90-1.º andar

SAIU "SOMBRA"

LEIA "SOMBRA"

Em Homenagem ao Dia do Empregado no Comercio, a Sabatina de Hoje na Gavea

O Jockey Club Brasileiro, como aliás vem fazendo todos os anos, realizará a sua sabatina desta tarde, no Hipodromo Brasileiro, em homenagem ao "Dia do Empregado no Comercio".

Dessa forma organizou para a vesperal de hoje um excelente programa, constituido de oito provas, a maior parte das quais rica de inscrições.

E ha tanto mais interesse nessa reunião porque as três ultimas carreiras irão decidir uma "ficada" do "betting" duplo, que, iniciando-se com cento e cincoenta mil cruzeiros, promete atingir o seu liquido a quase meio milhão de cruzeiros.

Por esse motivo, a disputa das quinta, sexta e setima provas vem sendo aguardada com desusado interesse.

As nossas informações sobre os animais que hoje correrão são as seguintes:

Palpites de um coruja

Tanajura — Quinota — Ervo.
Condoreira — Ipané — Tope.
Dileto — Otario — Gaci.
Morongo — Violeiro — Faial.
Taxada — Asuva — Darlie.
Kemal — Eclitico — Miatan.
Tintilla — Kubelik — Serena.
Concordancia — Princess — Ark Royal.

1ª CARREIRA

TANAJURA, 53 quilos — Correu três vezes em nossas pistas para obter outros tantos segundos lugares. Temos a impressão de que o triunfo agora não lhe fugirá.

ERVO, 55 quilos — Agradou-nos sobremodo a sua carreira de estréia, uma vez que perdeu somente para Espalha Brazas por um pescoço. E' inequivoca a sua chance. Foi bom o seu apronto. Marcou 44" para uma partida de 700 metros.

PIRAPORA, 53 quilos — Vem de um ultimo lugar que muito pouco a recomenda.

ESTADISTA, 55 quilos — Foi regular a sua carreira de estréia, mas deve ser excluido pelas Tanajura e Quinota, para as quais perdeu, então.

QUINOTA, 53 quilos — Vem de dois terceiros lugares, perdendo sempre para Tanajura. Pela logica devia ser excluida por ela, mas melhorou algo durante a semana.

2ª CARREIRA

OIDIL, 56 quilos — Foi regular a sua ultima atuação nesta mesma distancia. Para o placê, não é má indicação. Em uma partida de 360 metros marcou ante-ontem 23".

DINA, 54 quilos — Nas duas unicas vezes em que correu este ano tirou dois penultimos lugares. Temos a impressão de que não tem dito o que sabe.

IPANE', 56 quilos — Livre da Acaiá, para a qual perdeu no ultimo sabado, tem uma otima oportunidade de ganhar esta tarde.

ODRISIO, 56 quilos — Ha uma semana foi um bom terceiro de Acaiá e Ipané. Está habilitado a fazer papel de relevo.

CONDOREIRA, 54 quilos — Foi discreta a sua ultima exibição. Mas, como trabalhou bem, deve melhorar de performance.

CARIDADE, 54 quilos — Depois de ganhar dessa gente, fracassou ha uma semana, só derrotando o Elo. Não disse, então, o que sabia. Cuidado com ela!

EGAL, 56 quilos — Ha cerca de quatro meses que não se apresenta em publico. Vem sendo preparado para fazer uma "rentrée" auspiciosa. E' um cavalo ligeiro, bem colocado na distancia.

CEARA', 52 quilos — Não mostrou a minima bondade em seus quatro unicos compromissos este ano, nem cremos que o faça agora.

TOPE, 54 quilos — Vem de dois rotundos fracassos, depois de uma vitoria sobre adversarios semelhantes. Vai melhorar agora de produção.

ELO, 56 quilos — São precarias as suas condições. Dificilmente ganhará.

BORBATIL, 56 quilos — Não correrá.

3ª CARREIRA

DANUBIA, 50 quilos — Ligeira e frouxa. Vem de quatro fracas exibições que não a recomendam. Ainda ha uma semana foi a ultima nesta turma.

ANIRA, 54 quilos — Foram fraquinhas as suas três ultimas exibições. Pode e deve melhorar de performance.

BREVET, 52 quilos — Desde que voltou de São Paulo que está para ganhar. Ha pouco foi o ultimo colocado para adversarios mais fortes. Aqui, tem mais chance.

GACI, 54 quilos — Invariavelmente são sempre boas as suas atuações. Acaba mesmo de secundar o seu companheiro Dileto. Embora o aumento da distancia a prejudique, ainda está na carreira.

DILETO, 56 quilos — Acaba de conquistar um triunfo, com 49 quilos, sobre adversarios semelhantes. Basta folgar na vanguarda, e o triunfo novamente lhe sorrirá.

OPERINA, 54 quilos — Foi submetida a um reparador descanso, que muito a ajudou na recuperação de formas. Reaparece apta a brilhar.

ARGENTINO, 56 quilos — E' um animal ligeiro. Se conseguisse liderar a carreira ao seu talante, faria boa figura no final.

GURJAU', 56 quilos — Foi boa a sua exibição de sabado ultimo. Deve aparecer no marcador entre os ponteiros.

OTARIO, 52 quilos — Vem de uma vitoria na turma imediata. Aqui, já é mais dificil, mas não impossivel.

BATOTA, 54 quilos — Foram fraquinhas as suas três ultimas exibições. Não cremos no seu sucesso, embora tenha trabalhado regularmente, fazendo os 360 metros em 23" 2|5.

O Betting Simples

Darlie
Monte Alvo
Serena

4ª CARREIRA

FAIAL, 56 quilos — A sua ultima atuação deixa patente a sua possibilidade de exito. Alem do mais, o aumento da distancia em duzentos metros só tende a favorece-lo.

TALUMINA, 54 quilos — Depois de uma excelente atuação ao lado de Ema, fracassou inexplicavelmente ha uma semana. Não desconhecemos, todavia, a sua chance agora.

VIOLEIRO, 56 quilos — Esperavamos melhor atuação em seu ultimo compromisso e ele nos decepcionou. Ainda aguardamos uma destacada figura.

CELINI, 54 quilos — Ha muito que não a vemos aparecer em publico. Nem vimos o seu trabalho. Dificil prognosticar, portanto. Trabalhou ante-ontem muito bem, percorrendo 600 metros em 37" 3|5.

MORONGO, 56 quilos — Perdeu para Jeribá por um corpo, em distancia menor. No atual percurso, são mais dilatadas as suas possibilidades, embora tenha trabalhado mal, fazendo em 45" os 700 metros.

PATRIOTA, 56 quilos — Vem de um ultimo lugar nesta sua turma, em 1.800 metros, distancia essa acima dos seus recursos de ligeiro. A milha ainda não lhe é favoravel, mas se conseguisse folgar na vanguarda ainda poderia fazer figura.

O Betting Duplo

Darlie — Paredro
Monte Alvo — Miatan
Serena — Tintilla

5ª CARREIRA

FILISTÉO, 52 quilos — Ainda não correu este ano. Já esteve alistado em duas carreiras, mas teve de adiar a sua "rentrée". Está em regular forma.

DARLIE, 54 quilos — Vem de sete otimas atuações, coroadas, aliás, com um triunfo sobre onze adversarios parecidos com os atuais. Capaz de voltar a ganhar.

BRANUBIO, 56 quilos — Nada produziu de notavel em seus cinco compromissos este ano. Nem cremos no seu sucesso esta tarde.

VIPRON, 56 quilos — Foi muito modesta a sua carreira de estréia. Pela amostra que nos deu, parece não estar na carreira.

DJEDI, 56 quilos — Aparentemente parece ser a força da carreira, embora a distancia atual não seja a sua especialidade.

FENICIA, 50 quilos — Tem a condição necessaria para vencer esta prova: a ligeireza. Basta ter uma boa partida, para ganhar

DRINA, 50 quilos — Acaba de nos surpreender com o seu triunfo sobre Escora. Dada a facilidade desse sucesso, pode bem repeti-lo.

TAXADA, 54 quilos — E' uma egua ligeira, bem situada na atual distancia. Uma partida favoravel, poderá dar-lhe ganho de causa, embora corra mal em pista pesada.

FERONIA, 50 quilos — Ha muito tempo que não se apresenta em publico. Fará a sua "rentrée" numa distancia que lhe é favoravel.

RAFAELO, 56 quilos — Correu mal ha duas semanas. A atual distancia é agora mais favoravel.

FASANELO, 56 quilos — Vem de dois quartos lugares nesta turma. Essa sua constancia no marcador poderá agora redundar numa vitoria.

ASUVA, 54 quilos — E' uma egua ligeirissima, bem colocada na distancia. E', porem, muito frouxa.

PAREDRO, 52 quilos — Antes do seu ultimo fracasso, havia conquistado uma vitoria em mil metros. Volta ao quilometro com acentuada possibilidade de exito.

AIR FORCE, 54 quilos — Não lhe desagrada um percurso curto. Pode agradecer a ele, uma esplendida vitoria. Trabalhou ante-ontem suavemente, marcando 39" para uma partida de 600 metros.

MAREVA, 50 quilos — Acaba de ganhar na turma imediata em mil metros. Como vai correr novamente um quilometro, não ficaremos alarmados com a repetição de bola. Tem uma excelente partida de 360 metros em 22".

ANCITO, 52 quilos — Não correrá.

LUFA, 50 quilos — Vem de um penultimo lugar que não a devia recomendar muito. Mas, a distancia, agora, lhe agrada.

6ª CARREIRA

SAPATEADOR, 54 quilos — Desceu para esta turma ha uma semana e, com 58 quilos, não se portou de todo mal. Mais leve agora e em distancia mais curta, deverá correr ainda melhor.

RESGATE, 50 quilos — Vem de uma facil vitoria na turma imediata. Aqui é mais dificil, mas não impossivel. Trabalhou ante-ontem bem. Registou .... 23" 2|5 para uma partida de 360 metros.

NEURGILE', 57 quilos — Ha cerca de quatro meses que não corre. Reaparece numa turma bem mais camarada.

DON CARLITO, 58 quilos — Foi muito feia a sua ultima exibição em turma mais camarada. Na atual companhia, apesar do peso alto, deverá correr bem melhor.

BUFALO, 56 quilos — Já deixou melhor impressão ha uma semana. Já agora não surpreenderá o seu sucesso.

APIS, 52 quilos — Vem de cinco incriveis atuações. E' lamentavel o estado dos seus membros locomotores. Percorreu ante-ontem 600 metros em 38", fazendo os ultimos 360 metros em 23"

BELZEBU', 54 quilos — De uma feita mostrou ser ligeiro, mas depois deitou modestia seguidamente. Tal como um tumor maduro, o "tiro" está prestes a dar o furo. Será hoje?

OJOS NEGROS, 54 quilos — No dia em que lhe puserem no ombro um joquei, nesse dia embasbacará os nossos turfmen. Olho nele! Entretanto, trabalhou mal, fazendo uma partida de 700 metros em 45".

KEMAL, 54 quilos — Fará uma corrida destacada hoje, agradecendo ao descanso a que foi submetido.

ASTOR, 58 quilos — Está numa turma por demais camarada e numa distancia bastante favoravel. Só o peso é que o incomodará um pouco.

QUISSAMAN, 52 quilos — Vem de uma feia atuação em melhor companhia. Aqui, com esse peso, deverá produzir boa performance.

ZURIQUE, 50 quilos — Correu cinco vezes este ano e foram cinco rotundos fracassos. Não cremos no seu sucesso.

MIATAN, 48 quilos — O peso pluma com o qual correrá é um dos indices da sua chance. Os seus inimigos que se acautelem com a sua arremetida final.

ECLITICO, 52 quilos — Ganhou uma vez e depois andou se escondendo por duas vezes. O dia em que for desprezado nas apostas, ganhará novamente.

ANAJA', 58 quilos — Está numa turma mais camarada do que a ultima em que correu, mas o peso ainda é muito alto. Tem um bom apronto. Marcou, ante-ontem, 37" 4|5 para uma partida de 600 metros.

MONTE ALVO, 58 quilos — Desceu de turma. Nesta companhia qualquer dia estará ganhando. Não hoje, com o peso atual.

7ª CARREIRA

QUERIDITA, 58 quilos — Está numa turma bem mais camarada do que a ultima em que correu. Se não esperar baixar de peso, poderá até ganhar.

INVERNESS, 52 quilos — Correu apreciavelmente ha uma semana. Já agora está apta a ganhar sem assustar. Corre, porem, melhor na grama.

SERENA, 54 quilos — Na penultima vez em que correu, ganhou na atual distancia. Em seguida, perdeu em cima da meta para Sofrenado e Elmo, em 1.600 metros. Volta aos 1.400 metros com acentuadas probabilidades de exito. Foi bom o seu apronto ante-ontem. Registou 37" para uma partida de 600 metros.

ADONIS, 50 quilos — E' um padrão de regularidade. Os seus inimigos para derrotá-lo deverão correr muito.

ATIS, 54 quilos — Já correu regularmente bem ha uma semana, mas continuamos a não acreditar nele.

TINTILA, 55 quilos — No ultimo sabado, com 48 quilos, ganhou da maioria dos seus adversarios de hoje. E' capaz de confirmar esse sucesso. Trabalhou ante-ontem muito bem, marcando 22" 2|5 para os 360 metros

RAPIDEZ, 58 quilos — Está numa turma onde não lhe será dificil fazer boa figura. Tememos, porem, o peso alto. Bom o seu apronto ante-ontem. Percorreu 600 metros em 37" 3|5.

COMARIN, 55 quilos — Vem de um ultimo lugar nesta turma, com 58 quilos. Mais leve, agora, melhor produção terá.

KUBELIK, 52 quilos — As suas duas unicas vitorias na Gavea foram em 1.200 metros. A atual distancia ainda está dentro dos seus recursos.

SANTO, 58 quilos — Conseguiu o que queria: baixar. Agora está apto a ganhar. Olho nele!

PANCHO, 54 quilos — Invariavelmente são boas as suas atuações. Agrada-lhe agora esta distancia curta. Não desconhecemos, portanto, a sua chance. Regular o seu privado ante-ontem. Fez em 23" uma partida de 360 metros.

PEPET, 57 quilos — Outro que conseguiu baixar de turma. Agora é aguardar o dia do seu primeiro sucesso na Gavea.

8ª CARREIRA

ARK ROYAL, 58 quilos — Desceu para uma turma por demais camarada. Se não sentir os "dodóis" de que é portador, ganhará este "handicap".

MONTALVAN, 50 quilos — E' notavel a sua frequencia no marcador entre os ponteiros. Quando não ganha, perde sempre na hora H. Se folgar na vanguarda e ninguem o perseguir, serão favas contadas.

TAM TAM, 58 quilos — Nunca se viu numa turma tão camarada. Se o triunfo lhe couber, não nos surpreenderá.

CUPIDON, 52 quilos — Depois de quatro sucesso consecutivos, falhou por três vezes. O seu estado é bom.

PRINCESS, 52 quilos — Ao estrear em nossas pistas foi a decima primeira e ultima colocada, perdendo até para B. I. M., que anda "podre". A amostra não foi nada boa.

TENOR, 52 quilos — Ha quinze dias, elevado a um exagerado favoritismo, com quase sete mil poules, acabou perdendo para quatro adversarios. Com a ausencia deles, entretanto, poderá até ganhar.

CONCORDANCIA, 48 quilos — Domingo passado regulou o "train" da carreira por largo tempo, perdendo no final para Dacota. O peso pluma é um dos fatores da sua chance.

CAUTERIO, 49 quilos — Peso, turma, distancia — tudo lhe é favoravel. Só falta ganhar. Que está esperando?

MONTARIAS PROVAVEIS

1º pareo — Premio "30 de Outubro" — 1.400 metros — .. Cr$ 15.000,00 — A's 13.20 horas.

Ks.
1—1 Tanajura, E. Silva . 53
2—2 Quinota, C. Pereira . 53
3—3 Ervo, J. Zuniga . . 55
4 | (4 Estadista, L. Leigh.. 55
(5 Pirapora, A. Araujo. 53

2º pareo — Premio "Sindicato dos Comerciantes Lojistas" — 1.200 metros — .. .. Cr$ 8.000,00 — A's 13.50 horas.

Ks.
1 | (1 Ipané, A. Barbosa . . 56
(2 Egal, C. Pereira 56
(3 Caridade, S. T. Cam. 54
2 | (4 Dina, A. Araujo 54
(5 Borbatil, N|c. 56
(6 Oidil, J. Martins 56
3 | (7 Ceará, J. Portilho .. 52
(8 Condoreira, S. Batista 54
(9 Odrisio, G. Costa . . 56
4 | (10 Tope, A. Rocha. .. 54
(" Elo, A. Brito 56

3º pareo — Premio "Sindicato dos Comerciantes Atacadistas" — A's 14.20 horas — .. .. .. Cr$ 8.000,00.

Ks.
1 | (1 Dileto, J. Portilho . . 56
(" Gaci, A. Barbosa . . 54
2 | (2 Batota, V. Lima 54
(3 Argentino, V. Andrade 56
(4 Gurjau', S. T. Cam... 56
3 | (5 Operina, R. Freitas .. 54
(6 Anira, H. Soares 54
(7 Brevet, J. Martins 52
4 | (8 Otario, G. Costa 52
(" Danubia, João Santos. 50

4º pareo — Premio "Associação dos Empregados no Comercio" — 1.600 metros — A's 14.55 horas — Cr$ 10.000,00.

Ks.
1—1 Violeiro, A. Barbosa . 56
2—2 Morongo, R. Freitas . 56
3 | (3 Faial, V. Andrade . . 56
(4 Patriota, L. Meszaros. 56
4 | (5 Talumina, E. Silva . 54
(6 Cellini, J. Zuniga .. 54

5º pareo — Premio "Sindicato União dos Empregados do Comercio" — 1.000 metros — (Pista de grama) — A's 15.30 horas — Cr$ 10.000,00 — Betting.

Ks.
1 | (1 Darlie, A. Barbosa . 54
(2 Ancito, N|c. 52
(3 Rafaelo, L. Leight .. 56
(4 Filisteu, R. Freitas . 52
(5 Air Force, XX 54
2 | (6 Fenicia, João Santos. 50
(7 Drina, V. Cunha 50
(8 Vibron, V. Lima 56

(Conclue na 7ª pag.)

Prognosticos do DIARIO CARIOCA

Tanajura — Ervo — Quinota
Egal — Ipané — Caridade
Dileto — Gaci — Brevet
Faial — Morongo — Violeiro
Darlie — Paredro — Taxada
Monte Alvo — Miatan — Kemal
Serena — Tintilla — Adonis
Ark Royal — Tenor — Cauterio.

PROSTATA CURA CIRURGICA DA HIPERTROFIA PERTURBAÇÕES URINARIAS
Dr. Clovis de Almeida — Cirurgia Geral — Ondas curtas
PR. FLORIANO N. 55 - 6.º (Cinelandia) Fone 42-8326

CR$ 300.000,00
HOJE
É quanto poderá ser alcançado com o numero do seu telefone
A ultima ficada de cerca de Cr$ 151.000,00 poderia ter sido ganha pelo assinante do telefone 4-8, 3-9, 7-3, gastando apenas cinco cruzeiros.
BETTINGS SOMENTE NA SÉDE OU NO HIPODROMO DO
Jockey Club Brasileiro

Os Melhores Animais da Reunião de Hoje

CARREIRAS	Animais de melhor atuação nas ultimas reuniões	Recomendaveis pelas suas origens	Pelos seus entraineurs (segundo a estatistica)	Pelos seus joqueis (segundo a estatistica)	Devem correr bem	Bom placê	Recomendaveis pela pista	CONCLUSÃO
1º premio	Tanajura Ervo Quinota	Estadista Tanajura Quinota	Tanajura Pirapora Ervo	Ervo Tanajura Quinota	Ervo Quinota —	Tanajura — —	Tanajura Ervo —	Tanajura Ervo Quinota
2º premio	Odrisio Ipané Oidil	Caridade Dina Oidil	Ipané Odrisio Oidil	Egal Odrisio Condoreira	Egal Caridade —	Egal — —	Odrisio Ipané —	Egal Ipané Odrisio
3º premio	Dileto Gurjau' Gaci	Brevet Batota Dileto	Dileto Gaci Gurjau'	Argentino Otario Anira	Gaci Brevet —	Dileto — —	Dileto Gaci —	Dileto Gaci Brevet
4º premio	Faial Morongo Violeiro	Talumina Faial Morongo	Talumina Cellini Violeiro	Cellini Faial Morongo	Celini Faial —	Faial — —	Cellini Faial —	Celini Faial Talumina
5º premio	Darlie Fasanelo Mareva	Djedi Air Force Filisteu	Djedi Filisteu Feronia	Taxada Branubio Filisteu	Air Force Darlie —	Air Force — —	Mareva Darlie —	Air Force Djedi Darlie
6º premio	Miatan Resgate —	Bufalo Monte Alvo Belzebu'	Sapateador Kemal Astor	Eclitico Ojos Negros Anajá	Monte Alvo Kemal —	Miatan — —	Apis Miatan —	Miatan Monte Alvo Bufalo
7º premio	Tintilla Adonis Atis	Rapidez Pepet Serena	Tintilla Inverness Pepet	Rapidez Serena Adonis	Serena Pancho —	Serena — —	Kubelik Tintilla —	Serena Tintilla Rapidez
8º premio	Concordancia Tenor Ark Royal	Montalvan Ark Royal Tenor	Concordancia Ark Royal Montalvan	Tam Tam Ark Royal Princess	Tenor Cauterio —	Ark Royal — —	Ark Royal Tenir —	Ark Royal Concordancia Montalvan

O America F. C. Enfrentará Hoje à Noite Nas Laranjeiras o Combinado Imprensa

America x Combinado Imprensa Hoje, á Noite, Nas Laranjeiras

O Grande Jogo de Logo Mais Pelo Torneio dos Clubes Pequenos

Será realizado hoje á noite no gramado das Laranjeiras mais um jogo do Torneio Imprensa. De acordo com a tabela deste certame pelejarão, America e Combinado Imprensa.

Sem duvida é um confronto atraente, cujo desenrolar deverá oferecer fases bastantes interessantes já que estarão em ação duas equipes fortes, credenciadas para garantirem o éxito técnico da luta.

Tudo faz crer que será dado a presenciar um cotejo atraente, notando-se que quer os rubros como os do Combinado apresentar-se-ão aptos para desenvolverem convincente performance.

Assim, aguarda-se a realização de um embate movimentado, caracterizado pelo equilibrio de forças e real disposição dos lidadores em todos os esforços empenhar no sentido de garantir uma vitoria expressiva.

Afora qualquer alteração que possa surgir á ultima hora as duas equipes deverão formar assim constituidas:

AMERICA — Osni II, Osni e Grita; Domicio, Didi e Laxixa; China, Maneco, Cesar, Lima e Esquerdinha.

COMBINADO — Louro, Mario Brandão e Laranjeira; Bolinha, Danilo e Alcebiades; Jorfinho, (do Madureira) Carango, Mical, Valdemar e Murilo.

BELGRANO DOS SANTOS, O ARBITRO

Servirá de arbitro o sr. Belgrano dos Santos.

Prossegue Hoje o Campeonato Inter-Colegial Promovido Pelo Departamento de Educação Nacionalista da P. D. F.

Promovido pelo Departamento de Educação Nacionalista da Prefeitura do Distrito Federal, ser árealizado hoje mais uma interessante tarde esportiva, com a participação de todas as Escolas Tecnicas da P. D. F.

No ginasio do Instituto de Educação, com o inicio marcado para ás 15 horas, serão efetuadas as seguintes provas do Campeonato Inter-Colegial:

1 — Volleyball (masc.) — E. T. Amaro Cavalcanti x E. T. João Alfredo.

Juiz — dr. Humberto Ballaring.

Apontador — J. O. de Oliveira.

Fiscal — Prof. Nilza Rocha.

2º — Volleyball (fem.) — E. T. Amaro Cavalcanti x E. T. Bento Ribeiro.

Juiz — Prof. João Ourique de Oliveira.

Fiscal — Prof. Elza Machado.

Apontador — Prof. Silvio Guimarães.

3º — Basketball (masc.) — E. T. Visconde de Cairu x E. T. Visconde de Mauá.

Juiz — Prof. Arnaldo Arzua.

Fiscal — Prof. Tito Rocha.

Cronometrista — Prof. Silvio Guimarães.

Medico — Dr. Humberto Ballaring.

Como os Nossos Colegas Bandeirantes Receberam Nossas Reportagens

Em Torno do Ingresso de Domingos, Jurandir, Vevé e Peracio No Futebol Bandeirante — A Gazeta e a Folha da Noite Comentam...

Dois colegas nossos, de São Paulo, comentando nossas sensacionais reportagens sobre os vôos em perspectivas de jogadores nossos para clubes bandeirantes, tiveram oportunidade de se guiarem pelos sensacionais "furos" do DIARIO CARIOCA, afirmando que seria a "revanche" do futebol bandeirante com o futebol carioca.

"SE PUDESSEM VIRIAM TODOS"...

Confirmando as noticias que o DIARIO CARIOCA tem publicado em primeira mão, sobre tais vôos, Olimpicos, de "A Gazeta de São Paulo", afirma que em entrevista, um dirigente do Fluminense, quando o tricolor esteve recentemente na capital bandeirante, declarou que "os nossos "cracks" andam com a cabeça transtornada com o que ouvem falar sobre as vantagens que os "ases" do futebol bandeirante estão desfrutando". "E se eles pudessem todos viriam", afirmou ainda o paredro tricolor.

Logo a seguir, aquele magnifico critico bandeirante afirma que realmente os clubes paulistas estão empenhados em contratar varios elementos cariocas, muito especialmente Domingos, Jurandir e Vevé, com os quais as negociações já estão bastante adiantadas...

"NEM QUE TIVESSEM O BANCO DO BRASIL"

Já a mesma crença, porém, não domina o espirito dos nossos outros colegas da "Folha da Noite", pois que eles após transcreverem varios trechos de nossas reportagens, sobre a possibilidade de Jurandir e Domingos ingressarem no futebol bandeirante, concluem que "para engajar Domingos e Jurandir, o campeão do Centenario gastaria a bagatela de quatro centos mil cruzeiros. E, positivamente, isso nem que tivesse o Banco do Brasil á sua disposição...", como que a dizer que no nosso principal estabelecimento de credito não [illegible] essa importancia...

Como se vê, ha divisão de opinião, na capital bandeirante, sobre as possibilidades de serem conquistados para o futebol paulista aqueles jogadores. Enquanto a "Gazeta" acha possivel, nossos colegas de a "Folha da Noite", que por sinal se enganaram na cifra sobre o preço que custaria Jurandir ao Corintians — afirma que nem que se tivesse o Banco do Brasil á disposição.

Noutro local desta mesma edição, colocamos aquele incredulo, ou ingenuo colega bandeirante, ao par do que se vai passando em sua querida e maravilhosa terra, no setor em que ele tão informado deveria estar...

Em Disputa da Taça DIARIO CARIOCA As Turmas do Rio e de São Paulo

DA FIRMA T. JANER & CIA. — CHEGARÁ HOJE AO RIO A RAPAZIADA BANDEIRANTE

Conforme acontece todos os anos a firma T. Janer & Cia. importante firma desta capital com o justo e elevado intuito de estreitar os laços de amizade, entre os seus empregados com os da sua filial de São Paulo, faz realizar uma competição esportiva, onde os ases das duas casas se exibem no esporte de sua predileção: o futebol.

Assim sendo, a conceituada firma convidou para a sua filial se fazer representar no prelio que será realizado amanhã.

TAÇA "DIARIO CARIOCA"

Aceito o convite pelo gerente da filial bandeirante, DIARIO CARIOCA teve oportunidade de oficiar a T. Janer & Cia. oferecendo uma taça, para ser disputada no prelio em apreço.

AMANHA A' TARDE, NO CAMPO DO AMERICA

O prelio futebolistico será realizado amanhã, na cancha do America, tendo inicio ás 15 horas e 15 minutos.

A rapaziada bandeirante chegará hoje pela manhã, da capital paulista.

Uma Data Esportiva e Social da Cidade

O ANIVERSARIO DE FUNDAÇÃO DO G. R. S. CLUBE GINASTICO PORTUGUÊS

O Clube Ginastico Português, tradição dos desportos e do recreativismo metropolitano, atingirá amanhã o seu 75.º ano de existencia.

Não há contestar que a data de fundação do veterano gremio, tão intimamente ligado á vida desportiva da cidade e ao movimento artistico-social de nossa melhor sociedade, constitue motivo de jubilo para seus associados e tambem para os desportistas e cidadãos que conhecem e admiram o trabalho eficiente e util do Clube Ginástico Português entre as sociedades de seu genero.

Apresentando em seu vasto quadro de atividades, modelar Departamento de Educação Fisica que reune varias seções desportivas dirigidas por tecnicos competentes, a Escola de Danças Classicas, Escola Dramatica e um movimento social interno grandemente intenso, o Ginastico mantem ademais no presente instante nacional o Posto n. 24 da Cruz Vermelha Brasileira e anualmente promove o Natal do Orfão, festa de generosidade que é verdadeiramente exemplar pela inteligente orientação que lhe emprestam os dirigentes do gremio aniversariante.

Muitos são portanto os motivos de parabens que os diretores e associados do Clube Ginástico Português estão recebendo por motivo do transcurso da data de fundação do Ginastico que entra assim no seu 76.º ano de existencia.

Apesar de Desfalcado o Rovena Resistiu Bem ao S. C. Imperio

Os nossos colegas de "A Noite", possivelmente á pedido, noticiaram em sua edição de ante-ontem, que haviam obtido uma vitoria apenas por 3x0, sobre o Rovena, porque o juiz havia prejudicado o querido e modesto gremio do Estacio, E. C. Imperio.

Não é verdade, podemos afirmar, que tal tenha acontecido.

Só houve um tento anulado e esse tento foi do Rovena, que não lhe foi possivel fazer melhor figa em face de estar bastante desfalcado, dos seus principais elementos.

E' tão somente para esclarecer a verdade que os dirigentes do Rovena nos solicitaram essa retificação.

BASKETBALL

Interestadual de Bola ao Cesto, Hoje, Entre o Tijuca e Centro XI de Agosto de São Paulo

Reveste-se de Interesse o Embate E ntre Cajutis e Bandeirantes — Aladino Astuto Na Arbitragem

Os aficionados do basketball terão oportunidade, hoje, de presenciar um interessante cotejo interestadual de bola ao cesto.

A convite do Tijuca Tenis Clube, exibir-se-á nesta capital, na quadra da rua Conde de Bonfim o "five" do Centro XI de Agosto de São Paulo, cujas credenciais são de molde a garantir o êxito técnico do espetaculo desta noite. Todas as atenções estão voltadas para a exibição da equipe bandeirante, devendo acorrer as dependencias do Tijuca numerosa assistencia avida de ver em ação dois quadros de reconhecida força lutando entusiasticamente para a conquista da vitoria. Tanto os do Tijuca T. C. como os do gremio bandeirante apresentam-se com reais possibilidades de figurarem com destaque, dai acreditar-se que será dado a assistir a um embate sobremodo atraente.

Desusado interesse pelos esportistas de Campos, justificando-se a enorme expectativa reinante em face de entrar em ação a mesma equipe que com tanto realce vem disputando o Campeonato Carioca de Basketball.

E' grande o entusiasmo que reina nos meios desportivos tijucanos pela proxima chegada da delegação da Paulicéa, que representa indiscutivelmente um dos maiores expoentes dos esportes paulistas, não sómente por ser um dos mais conceituados orgãos de divulgação esportiva e cultural da cidade vizinha, senão tambem pelo valor dos seus componentes, rapazes que sempre souberam patentear o valor da cultura esportiva brasileira.

O esperado encontro será precedido do programa de homenagens, elaborado para recepcionar so ilustres visitantes, devendo iniciar-se ás 21 horas, sob a orientação de Aladino Astuto, especialmente convidado pelo Tijuca para arbitrar o jogo.

CAMPEONATO JUVENIL DE BASKETBALL

A F. M. B. marca para a amanhã mais uma etapa do Campeonato Juvenil de Basketball.

Serão efetuados os seguintes jogos: Tijuca x São Cristovão na quadra da rua Conde de Bonfim sob o controle de Rubens Cerqueira Lima e Heitor Pereira; Bonsucesso x Mackenzie, no rink da Avenida Teixeira de Castro, com Nelson S. Carvalho e Altamiro Gonçalves no controle e Vasco x America em São Januario.

O CLASSICO SUBURBANO NA PROXIMA RODADA

Será completado na proxima terça-feira mais uma rodada do Campeonato Carioca de Basketball. Constitue a atração maxima da proxima etapa o tradicional cotejo do suburbio — Piachuelo x Sampaio, confronto que muito promete interessar dada a excelentes qualidades técnicas das duas equipes. Este jogo terá lugar na quadra da rua Marechal Bittencourt.

Segue-se em interesse o confronto a ser realizado no rink do Mourisco onde estarão frente a frente as equipes do Olimpico x Fluminense. Completa o programa os matches: Tijuca x Atletica no rink da rua Conde de Bonfim e Mackenzie x Carioca na quadra da rua Antunes Garcia.

O "FIVE" DO BOTAFOGO EXIBIR-SE-A' AMANHA EM CAMPOS

A cidade de Campos terá o ensejo de ver amanhã em ação o excelente conjunto do Botafogo que tão brilhantemente vem disputando o Campeonato Carioca de Basketball. Exibir-se-á o "five" lider do certame carioca frente ao Americano, reinando grande interesse em torno da atuação de De Vicenzi, Guilherme e seus companheiros.

O embarque da rapaziada alvinegra verificar-se-á hoje ás 12 horas na gare de Barão de Mauá. Seguirão os seguintes basketballers: Goulart — China — Marcos — Guilherme — Afonso Evora — De Vicenzi — Oscar — Paulo Ceser — Clicio e Italo.

ESPORTES MILITARES

Prossegue Brilhantemente o Certame Olimpico da 1.ª Região Militar

Em prosseguimento ao Campeonato Olimpico Regional, ao qual concorreu 134 "teams" de voleibol, basquetebol e futebol compostos de elementos das diversas unidades da Primeira Região Militar, realizam-se ás 7 horas da manhã de hoje, no ginasio do Tijuca Tenis Clube, as provas finais de voleibol. Tomarão parte nas provas de hoje, oficiais, sargentos, cabos e soldados, de acordo com a seguinte classificação: oficiais — 3º R. I. x R. A. N. (Regimento Andrade Neves); sargentos — 3º R. I. x 1º R. A. A. Ae; cabos e soldados — 3º R. I. x 1,1º R. A. A. Ae.

Para as provas de basquetebol e futebol que se realizarão nos dias 1 e 3 de novembro, respectivamente, foi feita a seguinte classificação: basquetebol: oficiais — 3º R. I. x R. A. N. (Regimento Andrade Neves); sargentos — 3º R. I. x R. A. N. (Regimento Andrade Neves); sargentos — 3º R. I. x R. A. N. (Regimento Andrade Neves), cabos e soldados — Btl. de Guardas x 1|1º R. A. A. Ae.; fuebol: oficiais — 3º R. I. x R. A. N. (Regimento Andrade Neves); sargentos, 2º B. C. x 1.º G. A. Do.; cabos e soldados, 3º R. I. x 2º R. I. O local da realização dessas duas ultimas provas será previamente designado.

Terminado o torneio de jogos, serão realizadas duas demonstrações de educação fisica sendo uma no proximo dia 1º de novembro, na Vila Militar, e a outra no dia 3, no campo do São Cristovão; ambas ás 13 horas, nelas devendo tmora parte cerca de 3.000 homens.

E. C. Independentes x Souza Barros F. C.

Realizar-se-á, amanhã, o esperado encontro entre os clubes acima, na praça de esportes do Sousa Barros F. C., nesta capital.

Dada a repercussão que vem tendo esse cotejo, é de se presumir uma grande enchente de simpatizantes de ambos os contendores, por ocasião da prova.

A diretoria do E. C. Independentes, de Paquetá, vem envidando todos os esforços no sentido de facilitar, tanto quanto possivel, a vinda de uma numerosa embaixada insular, para maior brilhantismo das provas.

A partida da ilha far-se-á na barca das 11 horas, devendo os srs. jogadores comparecerem á séde do clube, ás 10.30.

Segundo fomos informados, chefiarão a embaixada, os srs. Rodolfo e Saldanha, nomes conhecidissimos naquela encantadora ilha, onde gozam de real prestigio e estima.

TENIS DE MESA

Exibe-se, Hoje, Em Petropolis o Campeão Carioca de Tenis de Mesa

Hoje, sabado, 30 do corrente, os petropolitanos terão oportunidade de assistir a uma exibição do campeão carioca individual, Artur Carvalhais com o seu colega do Fluminense F. C., Antonio Corrêa, campeão absoluto bancario. Essa competição dar-se-á no Salão Nobre da A. dos Empregados do Comercio de Petropolis, promotora do convite aos dois amadores do querido tricolor carioca com plena autorização da F. M. T. M.

NATAÇAO

A F. M. N. Dirigirá o Campeonato de Universitarios

A pedido da A. A. dos Estudantes a Federação Metropolitana de Natação dirigirá o Campeonato de Universitarios marcado para hoje á tarde na piscina do Fluminense F. C. cuja realização se dará ás 16 horas. Para esse certame foram escalados os seguintes juizes do quadro oficial da entidade carioca:

ARBITRO — José da Rocha Lemos — Juiz de Partida — Moacir Marques Machado.

CRONOMETRISTAS - Durvalino Ribeiro e Americo de Almeida Rodrigues.

Os Jogos de Hoje e Amanhã Pelo Torneio Inter-Classes

Em prosseguimento aos seus campeonatos inter-clubes, a Federação Metropolitana de Tenis fará realizar mais 7 jogos no sabado e domingo, correspondentes aos campeonatos masculinos, da 3ª e 5ª classe e 1ª feminina.

O programa de hoje e amanhã consta dos seguintes jogos:

Sabado — 1ª classe feminina — Fluminense "B" x Leme.

3ª classe homens — Botafogo x Fluminense "A".

5ª classe de homens — Vasco da Gama x Fluminense.

Domingo:

3ª classe homens — Tijuca x Fluminense "B".

5ª classe homens — Canto do Rio x Botafogo.

5ª classe homens — Leme x Tijuca "A".

TURFE

Em Homenagem ao Dia do Empregado No Comercio, a Sabatina de Hoje Na Gavea

(Conclusão da 6ª pag.)

(9 Taxada, E. Silva 54
(10 Branubio, C. Pereira. 56
3|
(11 Fasanelo, G. Costa .. 56
(12 Lufa, O. Coutinho . . 50
(13 Djedi, H. Soares 56
(14 Feronia, J. Coutinho. 50
4|(15 Mareva, XX 50
(16 Asuva, J. Portilho .. 54
(" Paredro, J. Martins .. 52

6º pareo — Premio "Associação Comercial do Rio de Janeiro" — 1.400 metros — A's 16.10 horas — Cr$ 8.000,00 — Betting.

Ks.
(1 Miatan, M. Medina .. 48
(2 Kemal, J. Martins .. 54
1|
(3 Apis, M. Tavares .. 52
(4 Zurik, José Santos .. 50
(5 Sapateador, O. Serra 56
(6 Quissamã, João Santos 52
2|
(7 Bufalo, H. Soares 56
(8 Astor, S. T. Cam... 58
(9 Ojos Negros, A. Barb. 54
(10 Belzebu', O. Coutinho. 54
3|
(11 M. Alvo, C. Brito .. 58
(12 Resgate, I. Souza 50
(13 Dom Carlito, V. Lima 58
(14 Neurgilé, A. Gomes .. 57
4|
(15 Eclitico, C. Pereira . 52
(" Anajá, A. Araujo .. 58

7º pareo — Premio "Instituto dos Comerciarios" — 1.400 metros — A's 16.50 horas — Cr$ 8.000,00 — Betting.

Ks.
(1 Tintila, J. Portilho .. 55
1|2 Inverness, João Santos 52
(3 Comarin, A. Barbosa. 55
(4 Serena, R. Freitas .. 55
2|5 Kubelik, A. Araujo .. 52
(6 Rapidez, E. Silva 58
(7 Pepet, J. Coutinho.. 57
3|8 Queridita, O. Santos.. 58
(9 Atis, R. T. Souza .. 54
(10 Pancho, V. Cunha .. 54
4|11 Santo, J. Martins .. 58
(12 Adonis, H. Soares .. 50

8º pareo — Premio "Comercio" — 1.500 metros — A's ... 17.30 horas — Cr$ 12.000,00 — Handicap.

Ks.
(1 Concordancia, T. Bat. 48
1|
(2 Cauterio, V. Cunha . 49
(3 Tenor, S. Batista 52
2|
(4 Cupidon, A. Araujo .. 52
(5 Princess, G. Costa 52
3|
(6 Tam Tam, C. Pereira. 58
(7 Ark Royal, R. Freitas. 58
4|
(" Montalvan, D. Coutinho 50

EDIFICIO LORENA
Rua Souza Lima, 118
Construção iniciada
VENDE-SE UM APARTAMENTO E UMA LOJA
INFORMAÇÕES:
Imobiliaria Piratininga Ltda.
DIRETORES: H. H. FASANELLO e E. L. PEREIRA
Quitanda 43, sob.
Tel. 43-8169

VARIAS

AS REVISTAS ESPECIALIZADAS

Estão circulando desde hoje pela manhã as revistas especializadas do nosso turfe: "O Jockey", "Vida Turfista", "Calendario Turfista Brasileiro" e "Jockey Club Ilustrado".

Esses hebdomadarios apresentam-se esta semana em vistosas edições.

OS TRABALHOS DOS CONCORRENTES AO GRANDE PREMIO

Os concorrentes ao Grande Premio "Jockey Club do Rio de Janeiro" exercitaram-se ontem na seguinte forma:

Alibi — G. Costa — 800 metros em 50" e 700 em 45".

Xingu' — J. Zuniga — 1 000 metros em 66" e 700 em 44".

Spitfire — M. Rafael — 800 metros em 53" 3|5 e 600 em ...... 40" 3|5 (suave).

Bacarat — J. Portilho — 700 metros em 45".

Luxemburgo — Osmani e Baron — Reduzino — 1.000 metros em 64" 2|5 — Chegaram juntos.

OLAVO BAÍA

Na Igreja de São Francisco de Paula, será rezada, no proximo dia 2 de novembro, missa de aniversario em sufragio á alma do saudoso turfman Olavo Baía.

O ato religioso será realizado ás 10 horas da manhã.

NÃO PODEM ATUAR

O aprendiz Olivio Macedo e os joqueis Leopoldo Benitez, Osvaldo Fernandes, Rubens Silva, Pedro Simões e Inacio de Souza estão impedidos de intervir na sabatina desta tarde, em virtude de se encontrarem suspensos pela Comissão de Corridas.

Os três primeiros tambem não poderão atuar na reunião de amanhã.

A HORA DA PRIMEIRA CARREIRA

A primeira prova da sabatina desta tarde, no Hipodromo Brasileiro, será corrida ás 13,20 horas.

OS TRABALHOS DE ONTEM

Exercitaram-se na manhã de ontem, na pista de areia, do Hipodromo da Gavea os seguintes animais:

Eglanto — J. Zuniga — 700 metros em 45".

Albeidi — A. Araujo — 360 metros em 23" 4|5

Salmon — Leighton — 800 metros em 53".

Meeting — E. Cardoso — 700 metros em 44" 2|5 e 360 em 22".

Espalha Brasas — Zuniga — 800 metros em 51" 2|5.

Latente — A. Araujo — 640 metros em 40".

Planeta — V. Andrade — 700 metros em 45".

Azaléia — João Santos — 360 metros em 24".

R. Master — A. Barbosa — 700 metros em 43" 3|5

Tamoio — Inacio — 700 metros em 47" (suave).

Assiria — J. Portilho — 800 metros em 52".

Brasil — A. Araujo — 700 metros em 47" (suave).

Afago — J. Portilho — 800 metros em 51" 3|5.

Dakota — J. Zuniga — 800 metros em 51".

Golias — Inacio — 700 metros em 45" 2|5.

Educada — Leighton — 360 metros em 23".

Operina — D. Conceição — 800 metros em 23" 3|5.

3 Corações — Lad. — 800 metros em 53" 4|5.

Oasis — J. Zuniga — 600 metros em 43" (suave).

Gondola — E. Silva — 600 metros em 38" 3|5.

Sargão — J Morgado — 700 metros em 50" (suave).

Estadista — L. Leighton — 360 metros em 22".

Taguato — Luiz — 360 metros em 23".

E M P A R E L H A

Miss Bell — Reduzino e Estourada — J. Martins — 700 metro sem 43" 4|5. Ganhou Miss Bell.

Caudilho — Lad. e Pimpa — O. Pereira — 600 metros em 38" — Ganhou Caudilho.

Dinazit — C. Pereira e Paraquedista — Geraldo — 700 metros em 43" 3|5 — 600 em 37" e 360 em 23" — Dinazit venceu bem.

Flicka — Lad. e Emissaria — J. Zuniga — 600 metros em ...... 38" 2|5 — Ganhou Emissaria.

Quo Vadis? — Leighton e Valente — Lad. — 700 metros em 45" (suave).

DOIS FORFAITS

A Secretaria da Comissão de Corridas do Jockey Club Brasileiro, até á hora do encerramento do seu expediente de ontem, havia recebido forfaits para a sabatina desta tarde na Gavea, dos seguintes animais: Borbatil e Ancito.

SOCIAIS

Comemoração da Independencia da Tchecoslovaquia

O aspecto da assistencia, na Associação Brasileira de Imprensa por ocasião da sessão solene da comemoração da data nacional da Tchecoslovaquia

O heroico povo tchecoslovaco comemorou quinta-feira ultima, o vigesimo quinto aniversario da proclamação de sua independencia.

No momento em que os povos civilizados, numa luta encarniçada pela liberdade do mundo, debatem-se nas fronteiras da Europa, a significativa comemoração da data nacional da Tchecoslovaquia, tocou profundamente os corações, fazendo relembrar a tragedia de Lidice. A pequenina cidade onde homens humildes que viviam da exploração das minas de carvão de Kladno, foram barbaramente massacrados, pagando com a vida, o assassinio do verdugo de Praga, Heydrich, protetor da Moravia e Boemia, infame chefe da Gestapo.

Novas Lidices se levantam, simbolos de esperança e de liberdade. Novas Lidices se reerguerão como testemunho de protesto dos povos livres contra o vandalismo dos facinoras nazistas.

No Paissandú Clube, reuniu-se grande parte da colonia tcheca para festejar a data nacional desse país.

No amplo salão, completamente repleto, o zum-zum interminavel de vozes, foi abafado pelos acordes do Hino Nacional Brasileiro e Hino Nacional Tchecoslovaco. A seguir, a orquestra executou trechos de Smetana e Dvorak. Canções folcloricas cantadas pela sra. Marthe Riess e Ilze Stein, bailados tipicos por Marilia Franco e Veltchek finalizaram o esplendido programa artistico.

Em cada semblante um mundo de alegrias e entusiasmo, lembranças da patria querida, esperança de sua libertação.

Cá fora uma chuva muito forte impedindo-nos de sair. No salão, um cantarolar continuo das velhas canções tchecas, uma ovação a Dvorak e Smetana.

Já é muito tarde mas a orquestra continua incansavel executando a belissima partitura da "Noiva Vendida"...

Compareceram á belissima festa o sr. ministro da Tchecoslovaquia e sra. Vladimir Nosek, adido militar e senhora Cenek Hutnik, adido militar adjunto, Rudolph Nekola, adido da imprensa, dr. Reiszman, representantes das Embaixadas inglesa, belga, polonesa, sr. Bondy Yaron e senhora, sr. Polak e senhora, sr. Pokorny e senhora, sr. Jelinek e senhora, sr. Hudec e senhora, majores Benisek, Pankert e senhoras, o pintor Zach e a pintora Forellová, sr. Marel Drahota, consul honorario da Tchecoslovaquia, sr. Thuarmam Nallca, sr. Cervany, sr. Bruno Hoffmann, sr. Vohrysek, sra. Renata Bondyová, da Legação da Tchecoslovaquia, sra. Pankerková, sr. R. Chester Walker, sr. Lionel Crawford e grande parte das colonias tcheca, russa e polonesa.

ANIVERSARIOS

Fazem anos hoje:

Senhores: prof. Luiz Claudio Primo; prof. Liberato Bittencourt; dr. Silvino Matos; dr. Manuel Armando Xavier Carneiro de Albuquerque e dr. Abel de Oliveira.

Senhoras: Nelina de Albuquerque e Jovelina de Oliveira.

Senhorinhas: Elza Soter de Silveira e Hilda Anet.

— **Fizeram anos ontem, em São Paulo:**

Senhores: dr. Cesar Werneck de Souza e Silva; Antonio Sergio de Macedo; Edmundo Granville Sobrinho e dr. Chucri Zaindan.

Jovem: Decio L. Martinelli, filho do sr. Virgilio Martinelli e da sra. Cotinha Lagoa Martinelli.

Menino: Danton, filho do dr. Danton Castilho Cabral e da sra. Marilia Areas Castilho Cabral.

Senhoras: Benedita Luz; Haide Lupatelli e Eugenia Gansfield Ribeiro Nunes.

Senhorinhas: Herellia Morais Garrido, filha do sr. Sebastião Morais Garrido e da sra. Tereza Morais Garrido; Déia, filha do sr. Luiz Malagutti e da sra. Julieta Castex Malagutti; Eva filha do sr. Emanuel Funchtgott e da sra. Elza Funchtgott; Niete, filha do sr. Arnaldo Guilherme Cristiano e da sra. Irlandina Sandoval Guilherme e Zilda, filha do sr. Manuel da Costa Caldeira, já falecido e da sra. Ludovina D. Caldeira.

FESTAS

Realiza-se amanhã, 31 do corrente, no Clube Internacional de Regatas uma noite dansante, das 19.30 ás 24 horas.

Traje de passeio.

— **Liga da Defesa Nacional** — A Seção Feminina da Gavea, da Liga da Defesa Nacional, fará realizar hoje, na séde do Clube Pan-Americano, um festival-dansante, cujo produto reverterá na aquisição de cigarros para os soldados do Corpo Expedicionario. Terá inicio ás 21 horas.

— **Clube de Regatas Guanabara** — Amanhã, reunião dansante, das 20 ás 23 horas.

— Comemorando o 75º aniversario de sua fundação, o Clube Ginastico Português, promoverá hoje á noite, o tradicional Baile de Gala comemorativo.

O baile terá inicio ás 23 horas, prolongando-se até ás 4 horas. Será exigido o traje a rigor.

— **Festa de arte** — O Clube das Vitorias Regias realizará hoje ás 16.30 horas, no salão nobre do Liceu Literario Português, uma festa de arte, em homenagem á Aeronautica Militar, durante a qual serão ditos versos do sr. Nelson de Araujo Lima, seguindo-se um programa de canto, com musicas ineditas de Zelia Vilas Boas e Naja Jabor, com versos de Nelson A. Lima, com o concurso das cantoras, Iná Lindenberg, Margarida Costa, Silvia Souza, Noemia Carvalhal, Carmela Stefano, Vanda Guimarães e Lioda Gratener. A direção do programa é da professora Nicia Silvia, diretora artistica das Vitorias Regias.

CASAMENTOS

Casar-se-ão hoje a senhorinha Irene Muniz de Aguiar, filha do sr. José Ferreira de Aguiar e da sra. Aline Muniz de Aguiar, e o sr. Hernani Calazans, filho do sr. Leonardo Calazans e da sra. Maria Luiz Calazans.

O ato civil será paraninfado por parte da noiva, pelo sr. Orlando Tavares da Cunha e sra. Rute Valença da Cunha, e do noivo, pelo sr. Odorico Freitas e sra. Herminia de Araujo Freitas.

Na cerimonia religiosa, que se efetuará ás 17.30 horas na igreja de N. S. da Conceição serão padrinhos da noiva o sr. João Vicente da Costa Junior e sra. Antonieta Ribeiro da Costa, e do noivo, o sr. Caetano Gomes de Araujo e sra. Maria Sarah Brandão de Araujo.

— Realizar-se-á hoje o enlace nupcial da senhorinha Denise Menezes, filha do sr. Bilberto Menezes e da sra. Ester Menezes com o sr. Edgard Lussardi, filho do sr. Benevenuto Lussardi e da sra. Maria Clara Lussardi.

A noiva terá como testemunha, no civil, o sr. Augusto Cesar Vieira da Rocha e sra. Aurea Miranda Vieira da Rocha, e no religioso o sr. Esdras Machado e sra. Nilcea Lobo Machado, e o noivo, no civil, o sr. Tomas de Andrade e sra. Suzana Rodrigues de Andrade, e no religioso o sr. Nestor Vilela e esposa, sr. Euclides Santiago e sra. Marina Mendes Santiago.

O ato religioso será celebrado ás 17.30 horas, na igreja do Sagrado Coração.

— Realiza-se hoje, o casamento da senhorinha Maria de Lourdes Fernandes da Silva, filha do sr. Domingos Rodrigues Constantino e da sra. Rosa Fernandes da Silva Constantino, com o sr. Albino Pereira Magina.

Serão padrinhos no civil o sr. Antonio Pereira Magina e a sra. Dulce de Sá Magina e no religioso o sr. João Gomes dos Santos e a sra. Maria Neves dos Santos.

— Realiza-se hoje, o enlace matrimonial da senhorinha Delfina Moreira Silva, com o sr. José Alves Jacinto.

O ato religioso terá lugar ás 17 horas, na igreja de Santo Antonio, á rua dos Invalidos.

A' noite será oferecida uma recepção pelo casal á rua do Riachuelo n. 52.

— Consorciam-se, hoje, ás 17.30 horas, na matriz do Perpetuo Socorro, a senhorinha Julieta Perazzini, filha do sr. Guilherme Perazzini e da sra. Grecca Pas Perazzini, falecida e o sr. Ildefonso S. Peixoto, filho do sr. Epitacio Tiririca Peixoto. O ato civil terá lugar ás 11 horas.

— Realizar-se-á hoje, o enlace matrimonial da senhorinha Isabel Moscoso de Barros filha do sr. Arnor Lopes Barros e da sra. Juraci Moscoso de Barros com o sr. Calixto Iack, filho de Isack Salomão e da sra. Vitoria Calil, falecidos. Paraninfarão o ato no civil o sr. Atila Onofre de Barros e senhora, e no religioso, que se efetuará, na residencia dos noivos o sr. Elias Calil e sra. Olinda Thames.

— Realiza-se hoje, na igreja da Consolação, em São Paulo, o enlace matrimonial da senhorinha Guaraciaba Laurito com o sr. Antonio Otatti.

— Realizou-se ontem, ás 17 horas e meia, na igreja Coração de Jesus na rua Benjamim Constant, o enlace matrimonial do sr. Ozorio Suriani com a senhorinha Zulmira de Almeida Gouveia, filha do sr. Pedro Pinto Gouveia, já falecido, e da sra. Maria de Almeida. Foram padrinhos por parte da noiva o sr. José Vidal e senhora e por parte do noivo, o sr. Lincoln Paulino e senhora.

BATIZADOS

Na igreja de N. S. da Paz, em Ipanema, realizar-se-á hoje, ás 16 horas, o batizado do menino Claudio, filho do dr. Aluisio de Almeida, e da sra. Elza Cunha de Almeida.

Serão padrinhos o dr. Hugo Cunha e a senhorinha Santuzza de Almeida.

PRIMEIRA COMUNHÃO

Faz hoje, na capela do Asilo do Sagrado Coração de Maria, de São Cristovão, a sua primeira comunhão a menina Ilka Terezinha Munhoz, filha do sr. Salvador Munhoz, e da sra. Castorina Pereira Munhoz.

PIQUE-NIQUE

O Clube Nacional do Rio de Janeiro, realizará amanhã, 31 do corrente, um pique-nique na ilha de Paquetá.

A caravana seguirá na Barca das 9 horas.

EXCURSÃO

Como sempre o fazem no ultimo domingo, de cada mês, os teosofistas do Rio de Janeiro realizarão amanhã, uma excursão á Senador Camará para o que se encontrarão na Estação de Pedro II, ás 9 horas da manhã. Para esta fraternal excursão convida-se os antigos membros da S. T., os zoofilos, os naturistas e os catolicos liberais.

RECEPÇÕES

A Associação Brasileira de Imprensa recepcionará hoje, ás 17.30 horas, em sua séde, os jornalistas americanos, ora de passagem pelo Rio, oferecendo-lhes um cocktail para o qual estão convidados todos os socios.

HOMENAGENS

Será prestada hoje, na Associação dos Jornalistas Catolicos, expressiva homenagem ao arcebispo de Cuiabá, d. Aquino Correia, da Academia Brasileira de Letras. O ilustre prelado e intelectual será saudado pelo sr. Osorio Lopes, presidente da A. J. C.

CONCERTOS

Serão realizados hoje e amanhã os seguintes concertos:

Na Escola Nacional de Musica, hoje, ás 17 horas — Heloisa de Albuquerque e Iolanda Ferreira.

— Amanhã, ás 16 horas, na E. N. Musica, audição das alunas da professora Zilá Moura Brito.

— Amanhã, ás 10 horas, no teatro Rex, a O. S. B. realizará um concerto para os escolares, com o concurso da pianista Maria Alcina.

CONFERENCIAS

Realizar-se-á, hoje, ás 16 horas, na Federação das Academias de Letras do Brasil, a conferencia do professor Adauto da Camara, intitulada: "Um senador do Imperio — d. Manuel de Assis Mascarenhas.

— Amanhã, ás 18 horas será realizada, na Liga Espirita do Brasil, á rua Uruguaiana, 141, sobrado a conferencia do sr. Jael Barros sobre o tema: "O Espiritismo como Religião". Entrada franca.

— O engenheiro J. Buarque de Macedo que fez os seus estudos na Universidade de Cornell, na America do Norte, realizará, na quarta-feira proxima ás 15 horas e meia na Associação Comercial, uma conferencia subordinada ao tema: "Problemas de após Guerra", na qual apresentará um plano economico.

ASSOCIAÇÕES CULTURAIS

Instituto Brasileiro de Cultura — Em homenagem a data aniversaria de Rui Barbosa, o Instituto Brasileiro de Cultura, efetuará, sexta-feira, 5 de novembro, ás 17 horas, no salão nobre do Liceu Literario Português, á rua Senador Dantas, 118, uma sessão solene. Sobre Rui Barbosa falarão os srs. Helio Gomes, prof. da Faculdade Nacional de Direito, e Batista Pereira. Nessa mesma sessão será impossada a nova diretoria, recentemente eleita.

— **Liga Esperantista Brasileira** — Essa entidade realizará, hoje, ás 17 horas, em sua sede provisoria, á praça da Republica n. 54, uma sessão de assembléia geral, durante a qual serão fixados o local e a data da realização do Decimo Congresso Brasileiro de Esperanto.

— **Instituto Historico** — Comemorando o centenario da morte do Padre Diogo Antonio Feijó, o Instituto Historico e Geografico Brasileiro realizará hoje, ás 17 horas, uma sessão publica, na qual o sr. Ricardo G. Daunt falará sobre a "Individualidade e personalidade do Padre Feijó" e o sr. Luiz Silva apresentará e comentará três laudos da pericia craniometrica, prozometrica, maxilometrica e mandibulometrica, e tambem craneo-prozopometrica, do Padre Feijó efetuada pelos professores Luiz Silva, Carmellno Scartezzini e José Ramos de Oliveira Junior.

— O Instituto Brasil Estados Unidos, apresentará no dia 4 do proximo mês o programa de ilusionismo a cargo do sr. Renato de Castro.

EXPOSIÇÕES

SEGUNDA EXPOSIÇÃO DE DESENHOS DOS COLEGIOS SECUNDARIOS — Na Escola N. de Belas Artes.

EDITE BLIN — No salão nobre do Palace Hotel.

GALERIA BERNARDELLI — Permanente — No Museu de Belas Artes.

— LUCILIO DE ALBUQUERQUE — Permanente — Rua Ribeiro de Almeida n. 22.

— EXPOSIÇÃO RELIGIOSA — No Museu Nacional de Belas Artes.

— MARIO AGOSTINI VELLI — Pintura — No Museu Nacional de Belas Artes.

— D. ISMAILOVITCH - MARIA MARGARIDA — No salão nobre do Palace Hotel.

— POTI — Na Escola Nacional de Belas Artes.

— PINTURA BRITANICA CONTEMPORANEA — No Museu Nacional de Belas Artes.

— EXPOSIÇÃO DA LABRE — Na Associação Cristã de Moços.

— VON ROGGER — No Museu Nacional de Belas Artes.

— PRIMEIRA EXPOSIÇÃO DOS 12 — Na Associação dos Empregados do Comercio.

— GEORGINA ALBUQUERQUE — Inaugura-se hoje, na Galeria de Arte das Americas.

— GRUPO GUIGNARD — No Diretorio Academico da Escola Nacional de Belas Artes.

— EXPOSIÇÃO JUVENIL — Inauguração no dia 2 de novembro proximo, na Escola Nacional de Belas Artes.

VIAJANTES

O sr. Artur de Souza Costa, ministro da Fazenda, partirá

(Conclue na 9ª pag.)

Almoço no Rotary Clube

Um aspecto do almoço do Rotary Clube em homenagem á China, Tchecoslovaquia e Portugal

Realizou-se ontem, no Automovel Clube do Brasil, o almoço do Rotary Clube, em homenagem á China, Tchecoslovaquia e Portugal.

Estiveram presentes os srs.: embaixador dr. Martinho Nobre de Melo, de Portugal; embaixador sr. Chen Chieh, da China; encarregado de Negocios da Tchecoslovaquia, sr. Vladimir Nosek; sr. Armando Ferraz Boaventura, adido da Imprensa á Embaixada Portuguesa; sr. Manuel Antonio Teixeira Soares, adido da Embaixada portuguesa; sr. Liu Si-Chamg, primeiro secretario da Embaixada da China; sr. Kong-Liang Cheo, adido á Embaixada da China; sr. cel. Cenek Hutnik, adido militar á Legação da Tchecoslovaquia; tenente Rudolf Nekola, adido militar adjunto á Legação da Tchecoslovaquia; dr. Jiri Reiszman, do Departamento de Imprensa á Legação da Tchecoslovaquia; dr. Carlos Luz, presidente do clube; dr. Carlos Brandão de Oliveira, secretario; Ranulfo Bocaiuva Cunha; J. G. Pacheco de Aragão; Alvaro Castelo Branco; Antonio Carlos Lafaiete de Andrada; Vicente Magalhães; André Barbosa; Alvaro Borgeth Teixeira; Mario Vaz de Carvalho; Carlos Vaz de Carvalho; Mario Mota; Felix Hasson; Luiz Pereira; Fernando Vilela de Carvalho; Antonio Fernandes da Costa Junior; Artur Moses; Ari Miranda; Genival Londres; Iseu de Almeida e Silva; Eduardo Pederneiras; José Mariano Filho; Og de Almeida e Silva; Luiz Magalhães; J. A. de Matos Pimenta; Alberto de Nayon; Plinio Cantanhede; Huberto Ratto; Hernani Castro Araujo; José da Cruz Sardinha; Carl Dreher; Domingos da Silva Oliveira; Julio Berto Cirio; D. T. d'Azevedo; Adolfo Ibanez; Ernani Agricola; José Joaquim Brandão Santos; A. B. Cavalcanti; Marcos Carneiro de Mendonça; Evaldo Gomes; José Novais; Pinheiro Lucas; Boris Davidovitz; Arquimedes Gonçalves; Julius Weil; Donald Lowndew; Nestor do Couto; Rolland Jacob; José Peixoto e muitos outros.

METRO-PASSEIO — PASSEIO 62 — TELS. 22-6490 — 6141
METRO COPACABANA — AV. COPACABANA 749 — TEL. 47-2770
METRO-TIJUCA — PRAÇA SAENZ PEÑA — TEL. 48-9470
SEMPRE UM BOM ESPETACULO NO MAIOR CONFORTO
11.40-1.40-3.50-6-8-10 H. MEIA NOITE
HOJE
2-4.50-7.30-10 H.
2-4-6-8-10 HS
SUBLIME ALVORADA
ROBERT YOUNG - LARAINE DAY
Jeanette MacDONALD Allan JONES
O Vagalume
"THE FIREFLY"
Miss SHIRLEY TEMPLE
Kathleen
HERBERT MARSHALL
FILMES METRO-GOLDWYN-MAYER

O publico aguarda com ansiedade o proximo filme que a Universal vai estrear nos Cinemas Plaza, Astoria, Olinda e Ritz, e isto já na proxima segunda-feira, dia 1.º quando voltaremos a ver a linda e graciosa estrela do cinema francês, Michele Morgan a inesquecivel interprete de "Veneno" e "Cais da Sombra" e cujo primeiro filme nos Estados Unidos "...E as Luzes Brilharão Outra Vez" foi igualmente um enorme sucesso.

O galã de Michele Morgan em "O Encontro Em Londres" é Alan Curtis, contando o cast com outros nomes de projeção como C. Aubrey Smith, Barry Fitzgerald, Dooley Wilson, Tarquim Olivier, Mary Gordon e muitos outros.

Economia de guerra

Faça sua barba com o sabonete "Lanol", que vale por qualquer sabão especializado e é mais barato. Experimente e verá!

Farmacias de Plantão Para Hoje

Largo da Carioca 10 e 12 — Visconde do Rio Branco 21 — Avenida Marechal Floriano 115 — Mariz e Barros 800 — Joaquim Palhares 721 — Sampaio Ferraz 3-c — Haddock Lobo 350 — Bento Lisboa 92 — Laranjeiras 15-a — Catete 86 — Lapa 13 — Ladeira do Senado 5 — Carlos Gois 88 — S. João Batista 14 — Humaitá 310 — Marquês de São Vicente 13 — Voluntarios da Patria 365 — Marquês de Olinda 95-b — São Clemente 21 — Fernando Mendes 45-a — Souza Lima 8-c — Avenida Copacabana 794 e 1.074-a — Julio de Castilho 15-c — Teixeira de Melo 25 — São Luiz Gonzaga 38 e 248 — São Januario 706 — Senador Bernardo Monteiro 88-b — São Cristovão 513 — Bela 633 — Uruguai 317-a — Desembargador Izidro 21 — Avenida 28 de Setembro 236 — Pereira Nunes 279 — Barão de Mesquita 588 e 1.030 — Visconde de Santa Isabel 195-a — Avenida Julio Furtado 106-a — Ana Neri 2.078-a — Barão de Bom Retiro 370 — Engenho de Dentro 104 — D. Romana 56 — Assis Carneiro 60 — Avenida Suburbana 5.825 — José dos Reis 525-b — José Bonifacio 593 — Aristides Caire 349 — Goiaz 234 — Aquidabam 335-a — Vaz Toledo 412 — Souza Barros 105 — Avenida Automovel Clube 4.025 — Estrada Marechal Rangel 528 — Avenida Suburbana 9.441-a e 10.256 — Avenida Automovel Clube 2.881 — João Vicente 1.173 — Clarimundo Melo 798-a — Nerval de Gouveia 435 e 443 — Maria Passos 86 — Gaspar Viana 46 — Avenida Automovel Clube 2.297 — Capitão Couto Menezes 28 — Fernandes Marinho 13 — Avenida 1º de Maio 17 — Praça das Perolas 126 — Conselheiro Galvão 654 — Pacheco da Rocha 106 — Nerval de Gouveia 5 — Carolina Machado 490 e 1.480 — Cardoso de Morais 140 e 360 — Praça das Nações 42 — Quatro de Novembro 3 — Etelvina 9 — Filomena Nunes, 575 — Quito 385 — Itabira 69 — Estrada do Porto Velho 86 — Candido Benicio 1.037 — Avenida Geremario Dantas 12 — Pereira da Rocha 11 — Estrada Santa Cruz 409 — Estrada do Retiro 3 — Estrada do Monteiro 4 — Ferreira Borges 22 — Felipe Caroso 27 e Lopes de Moura 66.

Registos de Marcas

e patentes no Brasil e no estrangeiro. Recursos, replicas e oposições. Buscas de anterioridade de marcas, em 10 minutos, em ficharios proprios, completos e em qualquer classe. J. P. GUIMARÃES, (Agente oficial da Propriedade Industrial) — Edificio Rex sala 626 — Tel. 42-4862

Proximas Estréias

"SUBLIME ALVORADA" TERA' HOJE TAMBEM SESSÃO A' MEIA-NOITE

O Metro Passeio tem em cartaz um dos mais belos filmes deste ano: "Sublime Alvorada" (Journey for Margaret), que Robert Young e Laraine Day, dirigidos por W. S. Van Dyke, interpretaram com Margaret O'Brien uma prodigiosa atrizinha de 5 anos, maravilhosa interprete das mais variadas emoções, um extraordinario temperamento que impressiona fortemente da primeira cena ao desfecho do belo entrecho de "Sublime Alvorada". Hoje, sabado, tambem á meia-noite, como de costume, o Metro Passeio dará sessão.

Margaret O'Brien em "Sublime Alvorada", agora no Metro Passeio

"OS TIGRES VOADORES" COM JOHN WAYNE

"Os Tigres Voadores", o grande filme de John Wayne, John Carroll e Anna Lee que o Odeon, Roxy e America estrearão segunda-feira proxima é a vibrante historia dos aviadores norte-americanos que lutam pela libertação da China. O Generalissimo Criang-Kai-Shek, lider oriental, elogiou a pelicula que foi produzida pela Internacional, e que conta em seu elenco ainda com Mea Clarke, Paul Kelly e Gordo Jones.

"KATHLEEN" E "O VAGALUME"

Em cartaz nos Metros Tijuca e Copacabana estão respectivamente, "Kathleen" e "O Vagalume". "Kathleen" tem Shirley Temple como "estrela", e Jeanette MacDonald é o nome capital do elenco de "O Vagalume".

"COQUETEL DE ESTRELAS" NO REX!

A partir de segunda-feira proxima o cinema Rex passará a apresentar a mais gigantesca das comedias-revistas, com um elenco de que fazem parte Bing Crosby, Bob Hope, Alan Ladd, Paulette Goddard, Veronica Lake, Dorothy Lamour, Susa Hayward, Mary Martin, Dick Powell, Betty Rhodes, Dona Drake, Betty Hutton, Eddie Bracken, Rochester e outros: "Coquetel de Estrelas!"

Não percam essa esplendida oportunidade de ver quaise todas as estrelas de Hollywood reunidas no mais gaiato filme já realizado.

Pagamentos No Tesouro

Serão pagas hoje, na Pagadoria do Tesouro Nacional, as seguintes folhas:

Aposentados e Abono Provisorio da Educação, Aeronautica e Agricultura (A a Z) — Livros 1011 a 1013, 1031, 1035 e 1047.

Dadiva Valiosissima

DO EMBAIXADOR MACEDO SOARES E ESPOSA A' LIGA DAS SENHORAS CATOLICAS

S. PAULO, 29 (A. N.) — A Liga das Senhoras Catolicas acaba de receber um valioso donativo do embaixador José Carlos de Macedo Soares e esposa, oferta representada em dez alqueires de terra em Campos do Jordão, onde ha o melhor clima do Brasil.

Perfumes
GALLY
Dão personalidade!

Dr. Newton Motta
Medico
GINECOLOGIA — OPERAÇÕES — PARTOS
Consultorio: — AV. RIO BRANCO, 108 s/502
Tel.: 42-2171
(Ed. Martinelli)
2as., 4as., 6as. — 9 ás 12

CARTAZ DO DIA

São Luiz, Rian, Vitoria e Carioca — "A Incrivel Suzana" (Paramount) com Ginger Rogers e Ray Milland. Horario: 2 — 4 — 6 — 8 e 10 horas.

Capitolio — "Sete Noivas" (Metro) com Kathryn Grayson e Van Heflin. Horario: 2 — 4 — 6 — 8 e 10 horas.

Imperio — "Cavaleiros do Oeste" (Int.) com Bob Steele. E os 11º e 12º episodios de "A Filha das Selvas" com Frances Gifford. De 2 horas em diante.

Odeon — "Barragem de Fogo" (United) com Richard Dix" e Preston Foster. Horario: 2 — 4 — 6 — 8 e 10 horas.

Pathé — "Um Carnet de Baile" com Raimu, Louis Jouvet e Harry Baur. Horario: 2 — 4 — 6 — 8 e 10 horas.

Rex — "Sempre em meu Coração" (Warner) com Gloria Warren. Horario: 2 — 4 — 6 — 8 e 10 horas.

Cine Gloria — "Desenhos, Jornais e Variedades Cineac".

Metro Passeio — "Sublime Alvorada" (Metro) com Robert Young, Loraine Day e Margaret O'Brien. Horario: 1/2 dia — 2 — 4 — 6 — 8 e 10 horas.

Metro Tijuca — "O Vagalume" (Metro) com Jeanette Mac Donald e Allan Jones. Horario: 2 — 4 — 6 — 8 e 10 horas.

Metro Copacabana — "Kathleen" (Metro) com Shirley Temple, Herbert Marshall e Loraine Day. Horario: 2 — 4 — 6 — 8 e 10 horas.

O. K. — "Beau Gest" (Paramount) com Gary Cooper. Horario: 2 — 4 — 6 — 8 e 10 horas.

Plaza, Astoria, Olinda Ritz — "Original Pecado" (Columbia) com Jean Arthur, Joel McCrea e Charles Coburn. Horario: 2 — 4 — 6 — 8 e 10 horas.

Cineac - Trianon — Os Ultimos Jornais da Guerra — "Imprensa Animada Cineac" e "Desenhos Coloridos".

CENTRO

Opera — "A Branca Selvagem".

Colonial — "A Branca Selvagem".

Parisiense — "Na Calada da Noite" e "Quase Casados".

Primor — "A Branca Selvagem".

Metropole — "Duas Semanas de Prazer" e "O Pequeno Refugiado".

Popular — "A Tragedia do Circo", "Contrabando de Guerra" e "O Falso Delegado".

Floriano — "A Companheira de Tarzan".

São José — "Cuidado com as Saias".

Iris — "Perdidos na Estratosfera" e "A Voz da Liberdade".

Ideal — "Pede-se um Marido".

Mem de Sá — "Um Cavalheiro do Sul".

Lapa — "Abandonados" e "Dansarinas de Aluguel".

D. Pedro — "Flor dos Tropicos" e "O Sabichão".

BAIRROS

Politeama — "Moleque Tião".

Guanabara — "Serenata Azul".

Floresta — "Cidade da Perdição" e "A Sensação de Paris".

Roxi — "Mata-Hari".

Pirajá — "Aço da Mesma Tempera".

Ipanema — "Os Filhos de Hitler".

Americano — "Dois Caraduras de Sorte" e "Politica de Saias".

Rio Branco — "Que Mundo Maravilhoso" e "Ser ou Não Ser".

Centenario — "Bodas no Gelo" e "Mina Maldita".

Bandeira — "Sedução de Marrocos".

Avenida — "Aço da Mesma Tempera".

America — "A Voz da Liberdade".

Catumbi — "O Rei da Alegria" e "Lá no Texas".

Guarani — "Melodia da Broadway" e "Bandoleiros das Planicies".

Apolo — "Ao Diabo com Hitler" e "Politica de Saias".

São Cristovão — "Princesa das Selvas".

Jovial — "Sedução de Marrocos".

Tijuca — "O Grito da Selva" e "Voando com Musica".

Velo — "Duas Semanas de Prazer" e "Bicho Carpinteiro".

Grajaú — "A Voz da Liberdade".

Edison — "O Amor que não Morreu".

Haddock Lobo — "Tarzan o Vingador" e "Mulheres com Asas".

Vila Isabel — "Moleque Tião".

Maracanã — "Ele Sem Ela".

Fluminense — "Os Comandos Atacam de Madrugada" e "As Três Divorciadas".

SUBURBIOS (Central)

Mascote — "Adeus, Meu Amor" e "Tarzan o Vingador".

Meyer — "Ser ou Não Ser" e "Não te Fies nas Mulheres".

Piedade — "Perigo Louro".

Para Todos — "A Mulher do Dia".

Beija Flor — "O Tesouro de Tarzan".

Quintino — "Mulher, Marido & Cia.", e "Traidor da Tribu".

Modelo — "Aguia de Fogo".

Madureira — "Moleque Tião".

Moderno — "Princesa das Selvas" e "Um Golpe ao Coração".

SUBURBIOS (Leopoldina)

Paraiso — "Seis Destinos" e Complementos.

Rosario — "Duas Vezes Meu" e Complementos.

Ramos — "O Grito das Selvas" e "Dick Tracy Contra o Crime".

Santa Helena — "A Mulher do Dia" e Complementos.

Oriente — "Edison, o Mago da Luz" e "Dick Tracy Contra o Crime".

Penha — "Correspondente em Berlim" e "Os Bandoleiros das Planicies".

Santa Cecilia — "Seis Destinos" e "Dick Tracy Contra o Crime".

NITEROI

Odeon — "Caminho do Céu".

Imperial — "Sempre em meu Coração".

Eden — "Furia no Céu" e "Piratas do Prado".

Rio Branco — "Andy Hardy é o Tal", e "Os Anjos no Castelo Misterioso".

COOPERE COM O ESFORÇO DE GUERRA DO BRASIL PRESERVANDO A RIQUEZA NACIONAL.

OS SEGUROS REALIZADOS NA

SUL AMERICA TERRESTRES, MARITIMOS E ACIDENTES

OFERECEM A MÁXIMA GARANTIA.

FUNDADA EM 1913,
JÁ REPOZ MAIS DE 190 MILHÕES DE CRUZEIROS DE VALORES SINISTRADOS

INCÊNDIO. ACIDENTES DO TRABALHO. ACIDENTES PESSOAIS. AUTOMÓVEIS. RESPONS.DE CIVIL. FIDELIDADE E TRANSPORTES.

MATRIZ RUA BUENOS AIRES. 29/37 - RIO

SOCIAIS

(Conclusão da 8ª pag.)

na proxima semana para São Paulo, onde, no dia 3, á noite receberá solenemente, o titulo de Doutor "Honoris Causa" que lhe concede a Faculdade de Ciencias Economicas de São Paulo.

Depois da cerimonia, o sr. Souza Costa regressará ao Rio, passando por Volta Redonda, onde almoçará na quinta-feira, visitando em seguida as obras que ali se realizam.

— Procedente de Buenos Aires, regressou, de avião, a esta capital, em companhia de sua esposa o dr. Raimundo Brito.

— **Passageiros da Panair:**

Prosseguiu viagem para a Cidade do Mexico, ontem, o sr. José Antonio Couttolene, consul geral do Mexico na Republica Argentina.

— Regressou ontem dos Estados Unidos, o engenheiro brasileiro José Vilela.

— Chegou ontem, procedente de Buenos Aires o professor José Gregorio Sobá, catedratico da Universidade de Santo Domingo.

ENTERROS

— **Foram sepultados ontem:**

A's 14 horas, no cemiterio de São Francisco Xavier, a sra. Maria Emilia Monteiro Ferraz de Macedo.

— No cemiterio de São Francisco Xavier, ás 10 horas, a senhorinha Araci Gonçalves Servos.

— **Foram sepultados ontem, em São Paulo:**

Sr. Sebastião Inacio Silva e sra. Domingas Pastore.

MISSAS

Serão celebradas hoje:

Na igreja de Nossa Senhora Mãe dos Homens, de 7º dia, por alma do sr. Luiz Rodrigues Pereira.

— A's 10 horas, no altar-mor da igreja de N. S. da Conceição e Boa Morte de 7º dia em sufragio da alma do sr. Landulfo Henriques.

— No altar-mor da matriz da Candelaria, ás 10 horas, de 7º dia, em intensão da alma do sr. Dario Bezerra da Rocha Morais.

— Na matriz da Candelaria, de 7º dia, ás 10.30 horas, em sufragio da alma do sr. Barbar Ade.

Teatro

"A MULHER E OS ESPELHOS"

"A Mulher e os Espelhos", a comedia de Abadie Faria Rosa, depois de um mês vai deixar o cartaz do Serrador. Esta é a ultima semana em que os artistas da Comedia Brasileira representam este original pois na proxima semana será o mesmo substituido pela "A Dama das Camelias".

Hoje, em vesperal, ás 16 horas e á noite, ás 20.30 horas, "A Mulher e os Espelhos".

A MENTIRA TEATRAL

O ator Pedro Dias é um mão aberta.

VOCÊ SABIA

— que o ator João Martins foi o artista de ordenado mais alto da revista?

COISAS QUE INCOMODAM

O germanofilo Bastos Tigre visitar a Exposição do Livro do Soldado Combatente.

O FILME DE HOJE

São Luiz — "A incrivel Suzana" — Jorge Diniz.

O CARTAZ DO DIA

RIVAL — "Ser ou não ser" comedia, ás 16, 20 e 22 horas, com Delorges.

SERRADOR — "A Mulher e os Espelhos", comedia, ás 16 e 21 horas, pela Comedia Brasileira.

JOÃO CAETANO — "Ouro de Lei", revista, ás 16, 20 e 22 horas, com Beatriz e Oscarito.

CARLOS GOMES — "Maria Gasogenio", revista, ás 16, 20 e 22 horas, com Alda Garrido e Mary Lincoln.

O COMENTARIO DA NOITE

Em Portugal a estrela de radio e cinema Milu' deixou o teatro para se casar com um jovem de "boa posição", informa um jornal de Lisboa.

— Mas para isso não é preciso deixar o teatro, comentou a Alda Garrido para a sua colega Mary Lincoln.

Colhido Por Bonde

Agenor Silva, de 35 anos, de côr preta, servente do Hospital São João Batista da Lagoa, foi colhido por bonde ontem á noite, em frente ao numero 178 da rua da Passagem.

A vitima sofreu fratura exposta da tibia e escoriações e contusões generalizadas, sendo, depois de medicada pela Assistencia, internada no Hospital Miguel Couto.

Diario Astrologico

HOROSCOPO DE HOJE

O destino dos homens está inherente no aspecto planetario do dia natal.

A cada aspecto corresponde exatamente a existencia da pessoa, boa ou má, feliz ou infeliz. Porém, todo ser, por mais infeliz que se julgue, tem o seu dia, mês e ano de melhores possibilidades. Não fora isso, os que vivem arrastando o pesado madeiro do destino, com grandes peripecias, não subsistiriam nos infortunios e nos sacrificios. Ha sempre uma esperança povoando o nosso mundo interior. Os que vêm no mundo sob a égide do signo de hoje, nas regiões frias são nervoso-biliosos e nas latitudes quentes são linfatico-biliosos. São habeis e pacientes em toda especie de trabalhos. A arquitetura, a pintura, a agricultura e a pecuaria, são as atividades mais de acordo astrologicamente, para os possuidores do signo de hoje. Nas suas opiniões são sempre teimosos e inacessiveis á razão, e se apresentam continuamente irritados.

Os dias, meses e anos mais favoraveis são: 1 — 2 — 3 — 7 — 12 — 16 — 21 — 25 e 30; domingos, segundas, terças e sabados; janeiro, fevereiro, março e dezembro; 1911 — 1920 — 1928 — 1937 — 1944 — 1946 e 1955.

As cores e as pedras misticas das pessoas que fazem anos hoje: lilaz, amarelo, "bois de rose", vermelho e azul celeste; topasio e crisolito. Devem casar-se nos dias 2, 3, 4, 6, 7, 12, 21 e 30, principalmente num sabado, dos meses de março, junho, agosto e dezembro.

Os acontecimentos, felizes ou não, de hoje, são transcritos mais abaixo, com horas e numeros favoritos, para os leitores nascidos em qualquer ano nos periodos que seguem:

PARA OS NASCIDOS ENTRE:

21 de dezembro e 20 de janeiro:

Hoje, 30 — Volubilidade, hipocondria e desarranjos estomacais, á tarde será de sucesso social. 1, 8 e 9; 350 e 6817 (hs. e ns).

21 de janeiro e 18 de fevereiro:

Hoje, 30 — Satisfação, alegria e lucros inesperados. 2, 7 e 10; 20; 101 e 185 (hs. e ns.)

19 de fevereiro e 20 de março:

Hoje, 30 — Desanimo e incompreensão. 3, 6 e 77; 25, 420 e 810 (hs. e ns.)

21 de março e 20 de abril:

Hoje, 30 — Complicações familiares e noticias desagradaveis. 4, 5 e 12; 30, 48 e 120 (hs. e ns.)

21 de abril e 21 de maio:

Hoje, 30 — Obstinação, espirito contraditorio e conquistas arriscadas. 13, 20 e 24; 33, 43 e 105 (hs. e ns.)

22 de maio e 21 de junho

Hoje, 30 — Versatilidade, pequenos lucros e saude abalada com dores de cabeça. 14, 21 e 23; 34 43 e 309 (hs. e ns.)

22 de junho e 22 de julho:

Hoje, 30 — Imaginação criadora, fantasia e mutabilidade. 15, 19 e 22; 36, 45 e 108. (ns. e hs.)

23 de julho e 23 de agosto:

Hoje, 30 — Sorte em todos os empreendimentos, lucros e satisfação sentimental. 16, 17 e 18; 34, 701 e 928 (hs. e ns.)

24 de agosto e 22 de setembro:

Hoje, 30 — Excitação nervosa, debilidade organica, desharmonia conjugal. A' tarde será mais favoravel. 10, 13 e 24; 34, 206 e 908. (hs. e ns.)

23 de setembro e 22 de outubro:

Hoje, 30 — Intoxicação, desiquilibrio arterial e contrariedades pela manhã, á tarde e á noite serão favoraveis. 11, 20 e 23; 14, 86 e 500 (hs. e ns.)

23 de outubro e 21 de novembro:

Hoje, 30 — Obstaculos, luta interior. A' noite será de sucesso, com novos conhecimentos. 21, 22 e 23; 27, 45 e 909. (hs. e ns.)

22 de novembro e 20 de dezembro:

Hoje, 30 — Aspectos favoraveis e lucros inesperados. 7, 16 e 19; 90 ,117 e 1620.

FABRICA "AZTECA"

Rua Regente Feijó, 18, Fabrica os verdadeiros anéis "ZODAICOS" com Signo, Planeta e pedra do mês. Direitos Autorais e marcas garantidas por lei. Peçam Catalogos desta Maravilha. Oroscopo gratis.

Nomeado o General Edgard Facó Ministro do Supremo Tribunal Militar

O presidente da Republica assinou um decreto na pasta da Guerra nomeando o general de Brigada Edgard Facó para o cargo de ministro do Supremo Tribunal Militar.

Diario Recreativo

CLUBE DOS FENIANOS

Quando se anuncia um outro baile no valoroso Clube dos Fenianos já toda a gente foliona se alvorota por saber que a realização dessa festa se transformará em momentos de verdadeiro prazer espiritual. E' que a incansavel diretoria do pessoal do "Poleiro" tem um geito especial em organização dos programas dos bailes na sede da veterana sociedade da rua Sete de Setembro. Para hoje, sabado, já os queridos "angorás" se preparam. Será outra noite de encantos que iniciada ás 21 horas irá até madrugada de amanhã, sem que o excelente jazz-band de "Seu Paiva" dê uma folga aos dansarinos.

CLUBE CARNAVALESCO TOMARA QUE CHOVA

Para amanhã, domingo, promovido pelo "Grupo dos Crisantemos", chefiado por Domingos de Moura e Leonardo Ferreira, está em preparativos a "Noite das rosas", com inicio ás 21 horas e o concurso de varios grupos recreativos, humoristas, cantores de radio, etc., havendo tambem uma "hora de calouros".

A decoração da sede do Tomara que Chova foi confiada ao sr. Manuel Fernandes e o orador oficial será o sr. João Paiva.

Na Sociedade Literaria do Colegio Militar

Na Sociedade Literaria do Colegio Militar, realizou-se o concurso "CAXIAS", entre os alunos componentes dessa agremiação. O resultado desse concurso, foi o seguinte: 1º lugar — aluno Ubirajara Lopes Vieira. 2º lugar — aluno Epifanio da Fonseca e Silva Bittencourt. A esses alunos, o comandante Oscar de Araujo Fonseca, autorizou a Diretoria a oferecer dois premios em dinheiro, de Cr$ 100,00 e .... Cr$ 50,00, respectivamente, aos alunos acima, vencedores do referido concurso.

A seguir, foi procedida a eleição da nova Diretoria que terá de reger os destinos daquela Sociedade, durante o periodo social de 1944, verificando-se o seguinte resultado: presidente-alunos Agnelo Sobreira. Vice-presidente aluno Gerson Miranda dos Santos — 1º secretario — aluno Periandro Mota. 2º dito — aluno Virgilio Veiga. Tesoureiro — aluno Vinicius da Silva Guerra. Bibliotecario — aluno Cicero Rosa Prestes. Diretor de "A Aspiração" — aluno Asdrubal Pinto de Ulisséia. Orador oficial — Otavio Teixeira.

Dr. Emygdio Francisco Simões

Medico da Assistencia Medico Cirurgica dos Empregados Municipais

CLINICA GERAL — VIAS URINARIAS

Consultorio: Rua General Caldwel, 310

Das 17 ás 19 horas

Telefone: — 22-0232

O DOMINGO ESPORTIVO NO HIPODROMO BRASILEIRO — O prélio travado na Gavea domingo ultimo, teve um resultado que empolgou os aficionados do turf. El Faro triunfando sobre Corruxa, nos doismil metros do Grande Premio "Linneo de Paula Machado" fez vibrar a vultosa assistencia que enchia literalmente as dependencias do majestoso Hipodromo Brasileiro e deixou nos anais do Jockey Club Brasileiro mais uma pagina de grande significação esportiva. E, se a parte técnica da reunião turfistica teve, como se conclue esse brilhante êxito, a social a igualou, pois nas tribunas e "pelouses" reuniu-se um numero elevado de vultos de nossa sociedade onde o elemento feminino aparecia como ornamento encantador. DIARIO CARIOCA poude, assim, trazer para suas colunas os aspectos fotograficos que acima estampamos os quais mostram graciosas patricias em expressivos flagrantes quando trocavam impressões sobre o transcorrer do programa.

Atropelada Por Bicicleta

Apresentando ferimentos e contusões, com perda de substancia na perna direita e contusões no braço esquerdo, foi medicada ontem, á tarde, no Posto Central de Assistencia, retirando-se em seguida, a domestica Maria das Dores Machado, de 22 anos, residente á rua Senhor dos Passos n. 16, apartamento 43, que fora atropelada por uma bicicleta á rua de São Pedro esquina da Conceição.

Não vos esqueçais de que os cegos necessitam sempre do vosso auxilio. Encaminhai-os para a ALIANÇA DOS CEGOS, á rua 24 de Maio n. 47 — Rio de Janeiro — Telefone 48-5202

Produção, Comercio e Finanças

A PRAÇA

1º DE NOVEMBRO, FERIADO BANCARIO

Foi afixado no Banco do Brasil, o seguinte aviso:

"Na segunda-feira dia 1º de novembro, só haverá expediente neste Banco, das 9,30 ás 11 horas, para o serviço de cobranças".

CAMBIO

O mercado de cambio funcionou ontem, calmo e inalterado.

O Banco do Brasil, afixou ontem para as suas cobranças e de outros bancos, cotas e remessas para importação, as seguintes taxas:

A' vista:

	Cr$
Libra	79,58 9/16
Dolar	19.63
Franco suiço	4.65
Escudo	0.80
Coroa sueca	4.72
Peso chileno	0.63 3/8
Peso uruguaio	10.48 3/8
Peso argentino	4.94 1/2

O Banco do Brasil para comprar as letras de cobertura, afixou as seguintes taxas:

MERCADO LIVRE

	Cr$
Libra	78.46 7/16
Dolar	19,47
Escudo	0.79
Franco suiço	4.51 3/4
Coroa sueca	4.62 1/16
Peso chileno	0.59 15/16
Pesi argentino	4.85 1/8
Peso uruguaio	10.20 7/8

MERCADO OFICIAL

Libra	66.49 1/2
Dolar	16,50
Escudo	0.67 1/4
Franco suiço	3.84 5/8
Coroa sueca	3.93 3/8
Peso uruguaio	8.65 1/16

CAMBIO LIVRE OFICIAL

	Cr$
Dolar (compra)	19.80
Dolar (venda)	20.30
Libra (venda)	78.46 7/16
Libra (venda)	79.58 9/16

COBERTURA AOS BANCOS

	Cr$
Libra (compra)	78.46 7/16
Libra (venda)	78.88 9/16

REPASSE AOS BANCOS

	Cr$
Libra (oficial)	66.78 3/8
Dolar (oficial)	16.30

OURO FINO

O Banco do Brasil comprava o ouro fino na base de 1.000 por 1.000, ao preço de Cr$ 23.10, por grama.

	GRAMAS
Ontem	—
Desde 1º do mês	18.062.420.740
Total:	18.063.420.749

CAFE

TIPO 7 — Cr$ 26,30

Esse mercado esteve funcionando ontem, sustentado e sem alteração nas cotações.

O tipo 7, foi cotado ao preço de Cr$ 26,30 por 10 quilos, na tabua e venderam-se 680 sacas.

Fechou calmo.

COTAÇÕES POR 10 QUILOS

	Cr$
Tipo 3	28,30
Tipo 4	27.80
Tipo 5	27.30
Tipo 6	26.80
Tipo 7	26.30
Tipo 8	25.80

PAUTA:

Estado de Minas: (Mensal):

Café comum .. 2,30

Café fino .. 4.10

Estado do Rio: (Semanal):

Café comum .. 2.20

MOVIMENTO ESTATISTICO

Entradas, 6.803. Saidas, nada. Consumo local, nada. Estoque, .. 631.925 sacas.

EM SANTOS

Funcionou nominal.

— Entradas, 10.360. Embarques, nada. Estoque, 237.689. Passagens, 13.645 sacas.

ALGODÃO

EM PERNAMBUCO

Cotações por 15 quilos: — Compradores, base 5, Matas Cr$ 72.00, base 5, Sertão, Cr$ 82.00.

MOVIMENTO ESTATISTICO

Entradas, 64.560. 1º de setembro, 3.632.014. Exportação, nada. Consumo local, 56.000. Estoque 4.492.421 fardos.

ALGODÃO EM S. PAULO

Meses:	Compradores: Abert.	Fech.
Novembro	—	—
Dezembro	77,00	77,30
Janeiro	78,20	78,60
Fevereiro	79.00	—
Março	80,00	80,60
Abril	—	—
Maio	81,00	81.50
Junho	—	—
Julho	82,30	82,80
Agosto (1944)	83.00	—
Setembro (1944)	83,50	83,60
Outubro (1944)	84,00	84.00

Vendas: 65.500 fardos.

Posição: Estavel.

PREÇO DO DISPONIVEL

	Compradores.
Tipo 4	Cr$ 80,00
Tipo 5	Cr$ 78,00
Tipo 6	Cr$ 76,00

EM NOVA YORK

Abertura — Funcionou ontem, estavel, com baixa de 1 a 3 pontos.

COTAÇÕES — Dezembro 20.08; janeiro n/c; março 19.90; maio 19.71; julho 19.50 e outubro 19.46.

AÇUCAR

EM PERNAMBUCO

Funcionou estavel.

COTAÇÕES — Por 60 quilos: — Usina de 1.ª, Cr$ 60.00. Refinado de 1ª, Cr$ 65,00. Cristais, .. Cr$ 60.00. Demerara, Cr$ 54.00. 1.ª Sorte, Cr$ 46.00. Somenos. .. Cr$ 48,00.

MOVIMENTO ESTATISTICO

Entradas, 23.433. 1º de setembro, 483.313. Existencia, 382.662. Exportação, nada.

MERCADO DE GENEROS

O mercado de generos alimenticios funcionou ontem, com o seguinte movimento:

	Entradas	Saidas
Feijão	1.567	315
Farinha	1.210	178
Arroz	603	565
Milho	365	29
Açucar	3.320	—
Banha	—	86
Xarque	438	—
Batatas	1.742	—
Cebolas	988	—
Manteiga	2.035	—

CONCORRENCIAS

Estão anunciadas as seguintes:

Dia 1 — Serviço de Administração da Prefeitura para aquisição de materiais constantes das concorrencias ns. 527, 528, 529, 530, 531 e 532 (D. O. da Pref. de 28—10—43 pag. 7090).

SERVIÇO AEREO

ESPERADOS

P. Alegre — Panair	30
P. Caldas e São Paulo — Panair	30
P. Caldas e B. Horizonte — Panair	30
B. Aires — Panair	30
São Paulo — Vasp	30
São Paulo — Vasp	30
São Paulo — Vasp	30

A SAIR

P. Alegre — Panair	30
B. Horizonte e P. Caldas — Panair	30
São Paulo e P. Caldas — Panair	30
B. Aires — Panair	30
Miami — Panair	30
Cuiabá — Panair	30
São Paulo — Vasp	30
P. Alegre — Cruzeiro do Sul	30
Fortaza — Nab	30
São Paulo — Vasp	30
Recife — Cruzeiro do Sul	30
Terezina e Belem — Nab.	30
São Paulo — Vasp	30
Cuiaba — Cruzeiro do Sul	30

COMPANHIA AUXILIAR DE CRÉDITO IMOBILIARIO

Balanço Geral em 31 de dezembro de 1942

ATIVO

	Cr$
Moveis e instalações	26.822,10
Bancos e correspondentes	170.508,20
Devedores hipotecarios	555.363,90
Caixa	38.663,55
Contas correntes	166.001,45
Diversas contas	420.952,60
Obrigações a receber	72.325,60
Depósitos em garantia	3.100,00
Hipotecas	3.315.451,90
Ações em caução	74.100,00
Valores a receber	43.435,20
Lucros e perdas:	
Saldo do balanço anterior	260.728,10
Prejuizo deste exercicio	29.909,10
Total do ativo	5.177.361,70

PASSIVO

	Cr$
Capital	400.800,00
Depósitos em liquidação	780.139,85
Contas correntes	5.930,80
Valores a pagar	329.432,45
Contas diversas	228.081,50
Valores hipotecarios	3.315.451,90
Caução da diretoria	74.100,00
Valores em cobrança	43.435,20
Total do passivo	5.177.361,70

Demonstração da Conta de Lucros e Perdas em 31 de dezembro de 1942

	Débito Cr$	Crédito Cr$
Saldo do balanço anterior	260.728,10	
a Gastos gerais	88.606,20	
de Juros e comissões		58.697,10
de Lucros e perdas:		
Saldo do balanço anterior		260.728,10
Prejuizo deste exercicio		29.909,10
Totais	349.334,30	349.334,30

Rio de Janeiro, 31 de dezembro de 1942. — **Pedro Chermont de Miranda**, diretor-presidente. — **Antonio Viudes**, contador, reg. n. 36.757.

PARECER DO CONSELHO FISCAL

Satisfazendo ás exigencias legais e ás dos estatutos desta Companhia, examinados a sua contabilidade, constante dos livros e documentos referentes ao exercicio social de 1942, encontrando tudo em boa ordem.

O resultado financeiro acentua, mais uma vez, o pesado onus que vem resultando, para os interesses sociais, do encargo assumido pela Companhia com a liquidação das suas carteiras de emprestimos sem juros que, como sabeis, é integralmente custeada pelos cofres sociais, isso mau grado o esforço da diretoria no sentido de crescer a receita e comprimir os gastos.

Rio de Janeiro, 27 de setembro de 1943 — **A. Vilhena Brandão.** — **A. Cordeiro de Castro.**

NUMERO AVULSO
40 Centavos

Diario Carioca

EDIÇÃO DE HOJE
10 Páginas

ANO XVI — RIO DE JANEIRO — SABADO, 30 DE OUTUBRO DE 1943 — N. 4.717

OS PARAQUEDISTAS AMERICANOS OCUPAM UMA ILHA DO PACIFICO

Não Foi Encontrada Resistencia Niponica em Choiseul, no Arquipelago das Salomão

AFUNDADOS DEZ NAVIOS JAPONESES PELOS SUBMARINOS DOS ESTADOS UNIDOS — AS FORÇAS AEREAS NORTE-AMERICANAS COLABORAM COM OS CHINESES

Q. G. do Pacifico Sudoeste, 30 — Urgente — (U. P.) — Forças paraquedistas aliadas desceram em Choiseul, ilha setentrional do arquipelago das Salomão, sem encontrar resistencia. Enquanto isso, na ilha Mono as tropas aliadas estão repelindo os japoneses para o extremo nordeste da mesma.

DEZ NAVIOS AFUNDADOS

WASHINGTON, 29 (United Press) — Urgente — Um comunicado expedido pelo Departamento da Marinha informa que os submarinos dos Estados Unidos afundaram dez navios inimigos e avariaram outros quatro, em operações desenvolvidas no Pacifico.

Coronel Knox

BOMBARDEADA LUNG-LING

CHUNG-KING, 29 (Associated Press) — Aviões de bombardeio, de porte pesado, da XIV Força Aerea norte-americana bombardearam LUNG-LING, cidade que se achava em poder dos japoneses.

Essa cidade acha-se na parte da estrada da Birmania mais a oeste da provincia de YUNNAN, e sobre ela foram lançadas numerosas bombas, que deram lugar a inumeros incendios.

Numa luta que durou cincoenta minutos, os nossos artilheiros abateram tres aviões inimigos e, provavelmente, fizeram os mesmo a mais um. Cinco "Zeros" japoneses furam atingidos em trinta minutos, alem de um outro provavelmente atingido, ficando os demais avariados.

Relatorios suplementares, datados de terça-feira passada, procedentes da XIV Força Aerea dos Estados Unidos, dizem que os aviões de bombardeio "Mitchell" atacaram cargueiros inimigos que foram deixados em chamas, e afundando.

O COMUNICADO AMERICANO

WASHINGTON, 29 (Reuters) — O Departamento da Marinha forneceu, hoje, o seguinte comunicado:

"PACIFICO E EXTREMO ORIENTE — Em primeiro lugar, soube-se que submarinos norte-americanos afundaram 10 navios inimigos e danificaram outros quatro, durante operações levadas a efeito contra o inimigo nas aguas daquela area da maneira que se segue: afundados — um grande navio mercante, um grande petroleiro, um grande transporte, cinco navios mercantes de tamanho medio e dois navios mercantes de tamanho médio e dois pequenos.

"Em segundo lugar, pode-se adiantar que essas ações não foram anunciadas em qualquer outro comunicado naval".

Depois de anunciar o comunicado acima, o coronel Knox acrescentou: "A campanha contra a frota mercante japonesa prossegue com todo o vigor e intensidade".

Segundo observou o ministro da Marinha, o numero total de navios inimigos afundados no Pacifico pelos submarinos americanos é de 320, enquanto 36 foram provavelmente afundados e 109 danificados.

"Em consequencia da melhoria da situação do Atlantico, — prosseguiu — torna-se necessarios menos navios anti-submarinos, mas aumentou a necessidade de embarcações destinadas a operações anfibias, em todos os teatros da guerra. Está sendo reduzida a construção de destroyers, navios de escolta e de patrulha e caças submarinos de madeira, sendo as instalações destinadas á sua construção utilizadas para outros fins.

Serão feitos outros ajustamentos, de modo a ser feito o aproveitamento dos operarios, especialmente na costa do Pacifico, onde se tornam necessarios serviços de reparação.

Para o prosseguimento da guerra no Pacifico, foram transferidos para os estaleiros daquela area as construções de tres cruzadores ligeiros, sete destroyers e 9 rebocadores.

Solidas as Relações Franco-Sovieticas

DE GAULLE IRÁ A MOSCOU CONFERENCIAR COM STALIN E MOLOTOV

LONDRES, 29 (INS) — Despachos de Argel para as autoridades aliadas indicam que De Gaulle projeta visitar Moscou depois da conferencia triplice, afim de conferenciar com Stalin e Molotov. Há muitas indicações de que as relações entre a U.R.S.S. e o Comité de Libertação Nacional Francês tornam-se cada vez mais solidas. Sabe-se, por outro lado, que De Gaulle negocia atualmente com Moscou o estabelecimento de uma linha ferrea aérea franco-soviética para o trafego regular entre Argel, Beiruth, Teheran e Moscou.

De Gaulle

Nenhum Ataque Inimigo ás Costas do Mexico

INFUNDADA A NOTICIA SOBRE ESSE RUMOROSO ACONTECIMENTO

MEXICO, 29 (A. P.) — Manuel Tello, funcionario graduado do Ministerio das Relações Exteriores declarou que nada sabia a respeito das noticias de que aviões estrangeiros e um navio de guerra tinham atacado as costas ocidentais do Mexico, nas vizinhanças da fronteira da Guatemala.

Acrescentou ainda o sr. Tello que "nada sabemos sobre tal incidente"

Essas noticias tiveram a sua origem de um telegrama enviado para esta capital pelo prefeito de Tapachula, na Guatemala, comunicando que diversos tiros, partindo de aviões e de um vaso de guerra tinham sido ouvido naquela localidade.

Por outro lado, o general Leonardo Ruiz, funcionario do Ministerio da Defesa Nacional, ao que consta, está averiguando a veracidade desses rumores.

Por sua vez, o sr. José Altamirano, chefe de Informações do governo mexicano e pelo qual, as noticias oficiais do governo são enviadas para os jornais, declarou que nada sabia acerca desse incidente, acrescentando, todavia, que investigaria em todo os seus detalhes.

Declarou ainda o sr. Altamirano que possivelmente os lavradores na fronteira com a Guatemala, tivessem ouvido tiros provenientes das manobras e se alarmaram. Tais noticias, frizou ainda o chefe dos Serviços de Informações, são na maioria das vezes exagerados e principalmente quando chegam a esta capital.

A OFENSIVA AEREA DA RAF

Bombardeado Com Exito o Aerodromo de Brest

LONDRES, 29 (R.) — Bombardeiros do Comando da Costa, escoltados por caças, atacaram com exito o aerodromo de Guipaves, em Brest, hoje, não sofrendo qualquer perda. Enfrentaram as baterias anti-aereas, mas não houve oposição de caça.

ARRASADOS OS AERODROMOS DE EBENFURTH

QUARTEL GENERAL ALIADO EM ARGEL, 29 (A. P.) — Fotografias de reconhecimento revelam que danos consideraveis foram causados ás estações de baldeação e aos aerodromos proximos em Ebenfurth, 7 milhas a noroeste de Wiener Neustadt, durante a incursão do dia 24 sobre a Austria meridional, por parte de aviões pesados de bombardeio das forças aereas do noroeste da Africa.

Os aviões aliados, colocaram bombas na parte central dos parques ferroviarios e sobre as linhas que levam aos parques, em duas direções. Varios trechos da linha foram cortados, e o material rodante ficou severamente danificado.

OS EFEITOS DOS RAIDES A' AUSTRIA

Q. G. ALIADO NA AFRICA DO NORTE, 29 (De Iam Munro, correspondente especial da Reuters) — As ultimas fotografias revelam o grande exito obtido no raide de domingo contra os alvos militares da Austria meridional, quando bombardeiros quadri-motores foram pela primeira vez escoltados sobre a Europa Central, por caças "Lightnings".

Essas fotografias revelam os grandes danos causados nas instalações ferroviarias a doze quilometros a noroeste de Wiener Neustadt, no sul de Viena. As bombas lançadas pelas "Fortalezas Voadoras" cairam em pleno objetivo e foram observados impactos diretos em dois trens e na linha ferrea. Muito material rodante ficou avariado.

Outras formações de "Fortalezas" e de "Liberators", que voaram sobre a Austria meridional, atingiram vagões e pontes, 40 quilometros, ao sul de Wiener Neuestadt. Os aparelhos realizaram um vôo de 2.650 quilometros, o que representa um triunfo para os navegadores e artilheiros, que durante toda a operação tiveram de vencer as dificuldades do tempo.

Ultima Hora Esportiva

VITORIOSOS O S. CRISTOVÃO E A PORTUGUESA, DE S. PAULO

AS PARTIDAS INTERESTADUAIS DE ONTEM, NO ESTADIO TRICOLOR

Apesar do mau tempo, prosseguiu ontem, no estadio do Fluminense, o "Torneio Imprensa".

Os quadros do São Cristovão e da Portuguesa, de São Paulo, obtiveram justos triunfos. Os alvos derrotaram os mineiros por 3x1 e a agremiação bandeirante levou a melhor diante da equipe banguense, vencedora do São Cristovão no cotejo de estréia.

As duas partidas transcorreram renhidas, embora sem técnica, devido ao estado lamacento do gramado.

A PRIMEIRA VITORIA DO S. CRISTOVÃO

O encontro inicial, disputado entre os quadros do São Cristovão e do combinado mineiro, teve como vencedor o conjunto alvo pela contagem de 3x1. No primeiro tempo os visitantes não conseguiram acertar as linhas, o que facilitou ao "team" carioca que conquistou dois goals. A etapa decisiva, disputada debaixo de forte aguaceiro, foi mais equilibrada, marcando cada bando um goal.

Destacaram-se na equipes vitoriosa: Veliz, Mundinho, Papeti, Castanheiro, Santo Cristo e Nestor. Entre os vencidos produziram melhor atuação: Orlando, um arqueiro excelente, Bibi, Airton, Hemeterio, Mario de Souza e Cara Larga.

Dirigiu o jogo de modo aceitavel o sr. Antonio da Rocha Dias.

1º TEMPO

Os alvos jogaram melhor nesta fase inicial da luta e marcaram dois goals. Nestor, aos 20 minutos, finalizando uma bonita jogada, abriu a contagem. O segundo ponto foi de autoria de Magalhães, aproveitando-se de uma indecisão da defesa adversaria. E com o placard de 2x0 concluiu o tempo inicial.

2º TEMPO

A fase decisiva é iniciada com muita vivacidade mas, de repente caiu forte aguaceiro e o jogo passou a desenvolver-se sem técnica. Aos 27 minutos, com um tiro de longe, Papeti terminou com o entusiasmo dos visitantes, marcando o terceiro ponto dos são-cristovenses. Reagem os mineiros e Mario de Souza recebe um foul dentro da area. Cara Larga bate o tiro livre e marca o unico ponto dos montanheses. E com a vantagem de 3x1, a favor do São Cristovão, terminou a peleja.

Os quadros jogaram assim organizados.

MINEIROS:

Orlando — Airton e Bituca — (Hemeterio) — Vicente — Bibi e Lazaroti — Nogueirinha — Fantoni — Mario de Souza — Nicola (Foguete) e Cara Larga.

S. CRISTOVÃO:

Veliz — Pelado e Augusto (Mundinho) — Bianchi — Papeti e Castanheira — Santo Cristo (Coco) — Neca — Alfredo (Santo Cristo) — Nestor e Magalhães.

VENCEU A PORTUGUESA PAULISTA

A equipe da Portuguesa, embora demonstrando mais classe, teve bastante dificuldade em vencer o Bangú, que atuou com muito entusiasmo. Conduziram-se melhor os bandeirantes na fase inicial, quando os suburbanos estiveram muito aquem das suas possibilidades. Dois pontos adquiriram os dianteiros lusos. Na etapa final o Bangú reagiu com valentia e os paulistas não predominaram mais o jogo, o qual transcorreu equilibrado. Apesar do esforço despendido pelo Bangú o resultado de 2x0 não se modificou.

No team da Portuguesa destacaram-se, além de Jaú e Barcheta, que foram os melhores: Americo, Pancho, Charuto, Vidal e Artur. Dos banguenses, especialmente no tempo final, tiveram bom desempenho: João Alberto, Paulo, Souza, Sonó, Nadinho, que entrou no final e Moacir.

Dirigiu o jogo o sr. Aristides Figueira, cuja arbitragem, apesar de acusar alguns senões, foi aceitavel.

1º TEMPO

O team da Portuguesa inicia a luta jogando melhor e aos 12 minutos consegue marcar o seu primeiro ponto. Xavier, num lance oportuno, terminou com êxito uma combinação dos seus companheiros. Reagiu, depois o Bangú e passaram os dianteiros alvi-rubros a jogar com mais entusiasmo, sem lograr tirar a diferença acusada no marcador. Quase ao concluir a etapa inicial Xavier, com uma cabeçada sensacional, emendando um centro de Vidal marcou o segundo goal dos lusos. 2x0 assinalava o "placard" ao findar o tempo.

2º TEMPO

Neste tempo houve evidente equilibrio de forças nos primeiros 20 minutos, passando o Bangú a jogar melhor á medida que a pugna se prolongava. O arbitro expulsou Jaú e Nadinho do gramado por indisciplina. O incidente se sucedeu minutos depois do atacante banguense ter atingido o arqueiro Barcheta, que deixou o campo contundido. E o tempo se esgota sem o "placard" registar alterações. Venceu a Portuguesa por 2x0.

OS QUADROS

As duas equipes jogaram assim formadas:

PORTUGUESA, DE S. PAULO:

Barcheta — (Rodrigues) — Jaú e Pancho — Americo — Jota e Alberto — Vidal — Charuto (Natalino) — Xavier — Artur e Antoninho.

BANGÚ:

João Alberto — Enéias e Paulo — Mineiro — Souza e Antonio — Sonó — Baleiro — Moacir — Nadinho e Joaquim.

Adiados Para Hoje os Jogos de Ontem

AS PARTIDAS ENTRE AS EQUIPES SECUNDARIAS FORAM INICIADAS

A chuva caindo tarde da noite, impediu que fossem realizados ontem os jogos principais do Campeonato Carioca de Basketball.

No rink de Campos Sales chegou a se efetuar o 1º tempo do jogo da 2ª Divisão, acusando o "placard" o empate de 6x6 no momento em que se fez necessario a paralização do embate devido á impraticabilidade do campo.

Pelo mesmo motivo foi interrompido os matches preliminares Bonsucesso x Botafogo e Vasco x Flamengo. No momento que foi interrompida a luta, os teams secundarios do Botafogo e Vasco venciam o Bonsucesso e Flamengo, respectivamente, pelos escores de 22x10 e 15x6.

Hoje, caso não persista o máu tempo serão concluidos estes jogos e realizados os cotejos principais.

Nos Paises Ocupados

Aumenta a Onda de Terror da Italia, na França e na Dinamarca

DEZ CIVIS EXECUTADOS EM ROMA

LONDRES, 29 (U. P.) — As noticias transmitidas pelas emissoras aliadas e do eixo relatam novos atos de violencia e de repressões cometidos pelos nazistas em varios paises europeus, principalmente na Italia, França, e Dinamarca, onde os patriotas continuam realizando depredações e atacando os soldados invasores.

FUZILAMENTOS EM ROMA

A radio de Berlim informou que em Roma foram executados 10 civis, os quais foram condenados a morte pelas "Cortes Marciais Italianas" por terem feito fogo contra as tropas alemãs no dia 23 deste mês.

A mesma emissora declarou que o secretario do Partido Fascista, sr. Pavolini, falando ao microfone, por motivo da passagem do aniversario da Marcha sobre Roma, atacou o marechal Badoglio por sua "traição" e exortou os italianos a empunhar armas contra a plutocracia.

BARRICADAS EM PARIS

Por sua vez, a radio de Argel informou que no bairro parisiense de Saint Antoine foram levantadas barricadas e as tropas alemãs patrulham as ruas de Paris com metralhadoras e fuzis embalados. Disse tambem que os patriotas franceses matam diariament cerca de 50 soldados alemães e partidarios do regime de Vichi, cometendo tambem uns 300 atos de sabotagem por mês.

PIORA A SITUAÇÃO NA DINAMARCA

Despachos de Estocolmo dizem, segundo o serviço de imprensa dinamarquês, que piorou sensivelmente a situação na Dinamarca pois existe o perigo de que os alemães extendam a outras partes do país o toque de recolher e outras restrições impostas ao povo em Copenhague.

Acrescenta que continuam os atentados em toda a Dinamarca e que ha dois dias os nazistas convocaram varios altos funcionarios civis e policiais para lhes comunicar que deveriam adotar medidas severissimas para reprimir os atos de sabotagem e o derrotismo.

Segundo parece, os alemães estão enfurecidos porque, apesar da estrita censura aplicada na Dinamarca, os patriotas dinamarqueses continuam recebendo noticias sobre os revezes que as forças nazistas sofrem nas diversas frentes de guerra.

Outras informações de Zurich dizem que, segundo fontes italianas fidedignas em Lugano, na zona de Veneza se formou uma força de 30.000 soldados do exercito italiano, força essa que acossa continuamente os nazistas, valendo-se de armas e munições que recebeu dos guerrilheiros iugoslavos.

Tambem disse que em Verona houve sangrentos choques entre italianos e alemães. Finalmente, declarou que melhorou a situação alimenticia no norte da Italia, onde muitos comerciantes oferecem ao povo, agora, viveres que haviam escondido afim de que os mesmos não sejam confiscados pelos alemães.

ONZE FRANCESES FUZILADOS

BERNA, 29 (A. P.) — O "Journal de Genève", informa que o tribunal militar nazista em Amiens condenou á morte 11 franceses, em represalia pela explosão da estrada de ferro de Paris, na qual 20 soldados germanicos foram mortos. A bomba em questão foi colocada num carro ferroviario reservado ás tropas nazistas. Os condenados foram já, provavelmente, executados.

ATACADO UM ACAMPAMENTO FASCISTA

BERNA, 29 (A. P.) — Um despacho da fronteira italiana informa que um grupo de milaneses atacou, a 18 de outubro, os acampamentos fascistas, ocasionando muitos feridos. Alguns dias antes, violenta luta se desenrolou na mesma zona, quando o povo atacou os fascistas em Piazza Diro. Foram mortos dois fascistas. Em Lecco, o povo matou alguns partidarios do Mussolini, por haverem os mesmos denunciado italianos que davam asilo a prisioneiros britanicos. Outro fascista foi morto em Vigevano, porque servia de informante aos germanicos.

Dois advogados em Lucciano Capelli, outro porto, foram mortos porque entregavam ás autoridades alemãs listas de italianos que abrigavam pessoas de nacionalidade britanica ou norte-americana.

MAIS UM CAÇA-SUBMARINO INCORPORADO Á NOSSA ESQUADRA

MIAMI, 29 (A. P.) — Numa cerimonia rapida, em virtude das contingencias do Estado de Guerra, foi entregue á Marinha de Guerra do Brasil mais um caça-submarinos dos Estados Unidos.

O ato foi presidido pelo comandante Mac Daniel, que comandava o navio, e pelo comandante Harold Reuben Cox, que o recebeu em nome da Marinha de Guerra em sua qualidade de chefe da Missão Naval Brasileira, aqui sediada.

O EMBAIXADOR DO REICH PROMETE

O Vaticano Será Respietado

LONDRES, 29 (A. P.) — O embaixador germanico no Vaticano fez uma promessa formal ao Papa no sentido de que "a Alemanha, como no passado assim como futuramente, respeitará os dignitarios e as atividades do Santo Padre, bem como a soberania e integridade do Vaticano". A agencia nazista DBN informou que essa promessa foi feita "afim de contra-atacar os rumores que circularam fora da Alemanha, a respeito do comportamento das forças alemãs com respeito ao Vaticano".

DESMENTE O CORREIO DO PAPA

MONTEVIDÉU, 29 (U. P.) — O correio do Papa, padre Jesus Fernandez, numa entrevista concedida á "United Press" desautorizou categoricamente as declarações que lhe foram atribuidas no Rio de Janeiro de que o Sumo Pontifice era virtualmente um prisioneiro dos nazistas.

O sacerdote, que se dirige a Buenos Aires no "Cabo de Buena Esperanza", negou-se a qualquer declaração a esse respeito.

ATRAVÉS DO "RISSORGIMENTO"

SFORZA CONVIDADO PARA DIRIGIR A POLITICA EXTERIOR DA ITALIA

Reunião do Comité de Libertação Sob a Presidencia de Benedeto Croce — O Filosofo Italiano Vai Conferenciar Com Sforza e Badoglio — Aceita Transformações as Mais Radicais

NAPOLES, 29 (INS) — O conde Sforza recebeu hoje uma expressão de amplo apoio, em uma "carta aberta", que o jornal "Rissorgimento", o unico que se publica nesta cidade, desde a ocupação aliada, estampou.

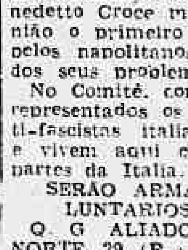

Conde Sforza

Na carta se convida virtualmente o conde Sforza a dirigir a politica externa da Italia e pede-se que o veterano chefe democratico force o atual governo Badoglio a depurar a Italia da "cambada fascista".

REUNIU-SE O COMITE' DE LIBERTAÇÃO SOB A PRESIDENCIA DE CROCE

NAPOLES, 29 (Michael Chinigo, do INS) — Uma reunião, que durou três horas, foi celebrada pelo Comité de Libertação, desta cidade, com a presença do sr. Benedetto Croce marcando essa reunião o primeiro passo sério dado pelos napolitanos para a solução dos seus problemas politicos.

No Comité, como se sabe, estão representados os seis Partidos anti-fascistas italianos que existem e vivem aqui como em outras partes da Italia.

SERÃO ARMADOS OS VOLUNTARIOS ITALIANOS

Q. G. ALIADO NA AFRICA DO NORTE, 29 (R.) — "As autoridades militares aliadas prometeram auxiliar e armar os nossos voluntarios" — declarou aos jornalistas neste Q. G. um membro da comitiva do chefe democratico Carlo Sforza.

Milhares de voluntarios democraticos italianos chegaram já ao sul do país, procedentes das regiões centrais e setentrionais da peninsula, de onde conseguiram escapar entre peripecias variadas, ante os olhos da Gestapo.

CROCE CONFERENCIARÁ COM BADOGLIO E SFORZA

SORENTO, 29 (Por Clark Lee, exclusivo do "INS") — Benedetto Croce, eminente anti-fascista italiano e um dos mais notaveis filosofos italianos vivos, declarou hoje, que conferenciará dentro de pouco tempo com Badoglio, Sforza e outros lideres acerca do futuro politico da Italia.

Croce, a quem o regime de Mussolini mergulhou no esquecimento, apesar dos fascistas nunca haverem se atrevido a por as mãos sobre ele, foi entrevistado em sua vila, na costa sul da baia de Napoles. O correspondente entrevistou o filosofo logo depois deste ter terminado uma conferencia de três horas com chefes do Comité Nacional de Libertação — grupo formado por membros de varios partidos politicos. Croce declarou que haviam discutido em conjunto "assuntos locais".

O filosofo que foi tirado de Napoles por uma lancha patrulheira britanica, enquanto os fascistas alemães saqueavam aquela cidade, mostra-se muito bem humorado e cheio de energia. Declarou que no momento não deseja fazer nenhum comentario a respeito da reconstrução politica da Italia, até ter oportunidade de formar opiniões mais definidas sobre o assunto. Acrescentou que terá uma visão mais perfeita do quadro politico da Italia, depois de conferenciar com Badoglio, Sforza e outros lideres.

TRANSFORMAÇÕES, MESMO AS MAIS RADICAIS

Declarações politicas que se esperam sejam feitas num futuro proximo por Croce, serão de grande significação para a Italia, uma vez que o filosofo é considerado como uma especie de mentor politico da maioria dos partidos politicos.

Croce disse o seguinte: "Você sabe que eu ainda pertenço ao Partido Liberal e os liberais conservam a mentalidade muito aberta em assuntos politicos. Os liberais podem aceitar qualquer transformação, até mesmo as mais radicais, se essa transformação obedece a um processo livre apoiado por uma ampla discussão".

Esta manhã Croce discutiu a situação de Napoles com os membros de todos os partidos representados no Comité de Libertação. Croce declarou que o comité, encabeçado por Omodeo Ruiz, estava interessado principalmente em questões "de interesse local".

Acrescentou, no entanto, que a reunião serviu para ampliar seus conhecimentos sobre o desenvolvimento da situação politica. Disse que amanhã e nos dias seguintes espera informar-se ainda melhor sobre assuntos de interesse nacional italiano, uma vez que Badoglio e Sforza chegaram a Napoles.

Em seguida, Croce nos assegurou que espera ter uma participação ativa na vida politica do país, porém continuará dedicando a maior parte do seu tempo á catedra. Sua encantadora filha Silvia, estudante da Universidade de Napoles, encerrou a entrevista declarando que não tem intenção de se dedicar á politica, porque "em politica as mulheres são cômicas e não servem para nada".